盛京時報
七日四日發行
發行者 康德新聞社
康德新聞社奉天支社

中國事變促成了東亞安榮（堀情報部長放送詞）

渝府太愚英美太狡

五年來民心嚮和抗戰無用共榮可期

【東京三日電】堀情報局第三部長、於三日夜以英美於中國之策動爲題、將其要旨、放送如下、（圖爲堀部長）

美國預期將來之飛躍、對于中國、持有莫大之關心、英國於保持現在尾大之既得權益上置爲關心之重點、此點、兩國之對中政策、於其性格、雖爲不同、但以攫取中國爲對象、所謂兩者之立場、全然相同、如此於昭和十三年十一月三日日本政府……

埃及演成死鬥

踏寒荒血染銀世界

阿留地安群島突擊奇蹟記

【阿留地安零島阿次島五日電】我等至阿留地安群島西端之阿次島、乃望見白林海、雖已炎夏溫度尙爲零下五度、可用防寒外套、時時感到襲人之寒氣、而我等之胸部却顯得特別發燒、蓋乃踏入阿留地安之第一步、儼然默示我等鍛鍊之海軍精神、蓋不能忘却一人之戰友也、……

建設的部隊訪問記

重生了昭南港（四）

上、以軍艦旗先導之日海軍勇士、足踏雪山、冒冰雪挺進之勇姿（下）上陸成功後……（日海軍省許可第五七一號）

固北防即是助南進

煌煌重任無殊執銳攻堅

片倉大佐放送「吾等亦如斯戰鬪」

同澗於南方中國大陸皇軍輝煌之戰果、而歡欣激動於他處、即如鎭護滿洲國北方其負有重任之關東軍、亦益堅結如磐石之布陣、今片倉東大佐、於中國事變五週年紀念日前、乃於三日下午十時十五分、假新京中央放送局以吾等亦如斯戰鬪、爲題之下而行廣播、茲誌其大要如下、

一中國事變一

一專護北方一

一然建設上一

一咸被增强一

一建國神廟一

德意兩軍聲明

實行解放埃及

晚刊專欄

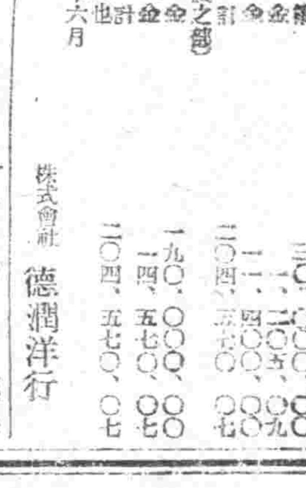

第一期決算報告書

株式會社 德潤洋行

尋人

鳴謝火災賠欵迅速

股票遺失

工廠舖墊出兌

緊要聲明

商業登記

宅地出售

接兌聲明

聲明焚失

孟和濟雅祖母雙目復明

急告
△奉天—撫順間
貨物運送車開始運行之件
一、運行開始期日—自七月一日
一、辦理處——撫順市四馬路 國際運輸荷扱所
國際運輸荷扱所
南滿洲鐵道株式會社奉天鐵道總局
奉天自動車營業所撫順支所
國際運輸株式會社撫順出張所

凌雲醫院
內科、外科、產婦科、小兒科、眼科、耳鼻喉科、皮膚花柳科、X光科、
附設齒科
女醫師 錢郁文
一般治療及技工

診療 產科
大西醫院
內外科、性病科、其他電氣、太陽燈、超短波各科治療戒除各種麻醉藥慢性中毒負責斷癮
院址 奉天市大和區
院長 樂德軒
助產士 孫靜波
病室完備・入院便方

先發貨後寄欵開始辦法

歐亞洋行

內外科・小兒科
皮膚科・性病科
惠民病院 日本站分院
醫師 陳澤生
院長 周惠民
電話（三）6801番
本院 大連市泰山街十五番地
分院 鐵西區工業街一段三十號

隨行報告大會

照片上爲講演會場之聽衆、下爲出席講演之本報特派員弓文才氏、

吾滿洲帝國張特派大使、諸務中華民國之友誼、曾派於國民政府而歸、大之歡迎、因此滿華兩國間之今後益臻親善、而順利果盡大命已歸國矣、至於特將此間感激之情況傳報於國民大衆、即謂隨行之本社特派、弓文才氏之隨行報告講演會、自四日午前十時、於市內國際劇場舉行、首由本社編輯次長李雅森氏致開會之辭、次有張協和會市本部員之致詞、遂行講演、當堂有一小時、對於聽衆傳報當時之感、復後即於十二時散會矣、

滿洲生產飛躍增大 物價問題亦思解決
松田企劃院部長過奉談

或爲經濟部次長、或爲奉天省次長、於滿洲國建設發揮敏捷之手腕、而榮轉爲親邦日本之企畫院第五部長之松田令輔氏、乘三日午前七時三十三分抵奉之興亞號車由北京來奉、瀏覽大和撰奉天場所、而於奉天大樓下榻、拌談述榮轉後之初次訪滿之談話如左、（圖即松田氏）

『余本擬出席於華北之物價對策會議、及於大連舉行之東亞經濟懇談會、然以時間之關係、均未如願、此次來滿、實余轉任後初次之訪問也、故夫滿懷念之情、猶若歸家者然、在滿洲以爲日本只顧南方之人甚多、其觀念、實極錯誤也、

而重要者可謂爲大東亞建設、與所謂生產之大擴充、以滿洲國爲中心之北鮮、華北、更宜謀以重點、今滿洲之生產、已年年飛躍增大、又觀華北者亦已如斯、尤其感及華北、滿洲均必須確保輕工業之自給自足、又大東亞之物價問題並非容易收拾、故由大局觀之思一一解決、』

又該氏已乘四日午前七時十五分發列車赴京云

本年度省聯中間告報
省聯再檢討氣運濃厚

【新京】大東亞戰下初次之本年度協和會省聯、於六月十日、由熱河省首先開幕、及奉天、錦州、興安東四平計五省、已告終了、今以終了之五省爲中心、概觀本年度省聯得大體如左之特徵、

一、時局的色彩極爲濃厚、從來多關生必品之增配的要望請願一類議案今已較少、或於省聯解決、殆呈不向全聯提出之狀態、反映舉國對大東亞戰之強力認識、

二、代從來之要望、請願增加協和會運動之徹底、新經濟理念之樹立等高超的觀念之議案、蓋由於向全聯提出之議案、必爲關於國全體之大乘的見地、所得之結果、

三、地方的議案、大體於省聯解決、向全聯除奉天各省只有一件乃至三件足見現地解決主義之徹底、

四、關於省聯之運營、仍以從來之形式遂行、故關於省聯運營方式之再檢討氣運相當濃厚、

五、縣聯之滿系代表發言不活潑者、省聯上則有相當活潑之發言、

六、現地關係各機關對省之態度、如實呈示認識二位一體制之協和運動、出席率亦極爲良好、故能有活潑之說明、而爲現地解決主義之有力的推進者、以現地解決主義爲前提、中央各關係機關之出席省聯極爲必要、但現在之出席、並不能謂良好、關於此點深望中央各關係機關協力云、

健康週間施療
醫大病院參加

對于奉天市公署、決定舉行之健康週間、滿洲醫大病院亦決定積極參加、於九日至十五日之期間內、除十二日之星期日外、凡六日間、每日由午後二時起至四時止開放同醫院內科、關于X光線、曼特氏反應赤（血）沉降拔維他命不足症及其他內科一般施行免費診療云

竊犯三名落網

敷島警察署直轄派出所警尉補王玉崑、於月之四日午前五時卅分頃、在皇寺大街一帶執行勤務中、抓獲賍物販賣中之竊匪三名、當即逮捕至署、於嚴加詰訊之下、據供爲紀世軒（廿一歲、遼陽人）郝經成（十七歲、安東人）、張雨田（十七歲、錦州市人）三人合謀在奉天驛售票室竊得手表衣物等、共十九件、詎料於出售賍物之際、敗露被捕、警側對此慣竊除追訊餘罪外、將決予以嚴懲云、

日本新聞與滿映通信合併

【新京】受大東亞戰爭新聞之薰染之『日本新聞』及『滿映通信』由本月末起決合併爲一、命爲『滿映通信』、滿映爲將於戰塵熱之赤道之南半球洋及赫赫戰蹟之戰線收得赫赫戰果之日軍陸海將兵之勇戰狀況傳達於銃後國民起見、關于日本新聞之合理之配給方法、刻正研究中、此次決將每週上演之『日本新聞』於滿映現像收於『滿映通信』改從來之旬報爲週報、由本月末之百七十九報起開始實施、而使滿映及日映之素材交換達于活潑化、並期資材之節約及配給之汎速化、即以日本新聞之名義之戰爭新聞於滿洲上映者以百十一報爲終也、

股票行市
奉天滿取（前場）

本日前場、因日曜開行時、勢頗堅挺、新東股一百三十七圓五角、鐘紡一百五十八圓七角、新鐘一百五圓一角、新船股九十八圓三角、其後、新幣買賣者少、致傳出不旺、推進股巡環高昂、滿洲煙草股、買意復燃、開行時一〇九圓、後意漲至一一二圓五角、結局幾鍵以而下市、

國都舉行式典
建國神廟御創建紀念

本月十五日乃爲我國建國神廟御創建並國本奠定詔書頒發之二周紀念日屆時協和會首都本部爲期市民對於建國神廟創建之意旨徹底瞭解、並明示我國國本實於惟神之道的精神計、當日擬於大同公園音樂堂、舉辦建國神廟御創建並國本奠定詔書頒發二周紀念行事、除約請國都名流者宿講演外、同時更舉行其他有意義之紀念式典云、

奉市青少年團夏季勤勞奉仕

青少年市統監部以鍊成之暑假已迫在目前、關於各學校青少年之勤勞奉仕以下三點爲重點、

一、國防建設
縫衣、洗濯、馬糧乾燥、防空壕建設

二、公共物建設、
神社、忠靈塔、寺廟之清掃、公園、道路、運動場、市街地建設清掃、

三、農產物增產
開墾荒地、除草、收穫作業、各學校以團作爲單位而樹立勤勞奉仕作業實施之方針、滿系少年團決定由七月二十日起、一周間以內、同中等學校一個月休假、勤勞奉仕二十日、滿系少年團奉仕決定之分次如左、

北陵苗圃（大合屯校）
鐵西公園（鐵西校）
大合屯苗圃（塔灣分校）
北塔公園（北興校）
運河公園（城西校男子）
運河苗圃（城南男子）
鐵西甘露街（鐵西校）
小河沿公園（里仁校）
長沼公園（城西男子）
北陵公園（城北校）

再日本方面學校青年團及地域青年團、預定於長沼公園內、建設十周年國紀念市民運動場、作建設之勤勞奉仕云、

一幕交通事故

皇姑區安民街一段二號住賈民福者、年卅九歲、係河北省任邱縣人氏、旅奉有年、素以騎三輪爲業、於月之三日午後四時頃、騎車由敷島署管界藩陽郵政局前向路北急行中、適由馬路之西方馳來大板車一輛、因彼此奔避、賈某之三輪車被大板車當場撞壞、賈某幸身體靈便、致未負傷、當時經敷島署警更趕到、將双方帶署、於公平和解之下、結果由車夫李佩芳（廿）情願出錢爲賈某修理車體、始行平息云

（3）

美英人的影踪已完全消逝

在街上再看不見傲慢往來的英國人、和美國人、在大東亞戰勃發後他們便消逝了他們的影踪、上海的繁華街南京路、也呈出明朗的彩色來、在颯爽的夏季里、只看見穿輕快的中國服的小姐、踏着她們自已的土地、在商店也不再聽到無味的英語、却交以日本語、流露出微笑的情景、租界的街上、也成立了自警團的監視所、防止着不逞分子的蠢動、（圖）穿高跟鞋輕步於南京路的姑娘（上海）不容不逞分子的蠢動的、自衛團（上海）

奉天滿取（前場）

	開盤	收盤	大價	小價
滿取	[illegible]	[illegible]	[illegible]	[illegible]
新東	[illegible]	[illegible]	[illegible]	[illegible]
鐘紡	[illegible]	[illegible]	[illegible]	[illegible]
新鐘	[illegible]	[illegible]	[illegible]	[illegible]
滿業	[illegible]	[illegible]	[illegible]	[illegible]
全新	[illegible]	[illegible]	[illegible]	[illegible]
滿鐵	[illegible]	[illegible]	[illegible]	[illegible]
全新	[illegible]	[illegible]	[illegible]	[illegible]
營紡	四一五	四一五	四一五	四一五
口	[illegible]	[illegible]	[illegible]	[illegible]
煙草	一〇七	一〇九	一〇九	一〇七
滿煙	七二	七二〇	七二一	七二〇
東煙	[illegible]	[illegible]	[illegible]	[illegible]
滿煙	一二〇	一一二	一一二五	一一〇
電業	[illegible]	[illegible]	[illegible]	[illegible]
全新	[illegible]	[illegible]	[illegible]	[illegible]
新銀	[illegible]	[illegible]	[illegible]	[illegible]
新船	[illegible]	[illegible]	[illegible]	[illegible]
五品	[illegible]	[illegible]	[illegible]	[illegible]
窯材	四六	四六	四六	四六
南工新	二八	二八	二八	二八
大興新	三〇〇	三〇〇	三〇〇	三〇〇
電甲	[illegible]	[illegible]	[illegible]	[illegible]
同乙	[illegible]	[illegible]	[illegible]	[illegible]
同新	[illegible]	[illegible]	[illegible]	[illegible]

安東市況（前場）

	開盤	收盤	大價	小價
滿取	[illegible]	[illegible]	[illegible]	[illegible]
滿業	[illegible]	[illegible]	[illegible]	[illegible]
新東	[illegible]	[illegible]	[illegible]	[illegible]
滿鐵	[illegible]	[illegible]	[illegible]	[illegible]
電業	[illegible]	[illegible]	[illegible]	[illegible]
全新	[illegible]	[illegible]	[illegible]	[illegible]
營紡	[illegible]	[illegible]	[illegible]	[illegible]
煙草	[illegible]	[illegible]	[illegible]	[illegible]
滿煙	[illegible]	[illegible]	[illegible]	[illegible]
東煙	[illegible]	[illegible]	[illegible]	[illegible]
滿煙	[illegible]	[illegible]	[illegible]	[illegible]

哈爾濱市況（前場）

	開盤	收盤	大價	小價
滿取	[illegible]	[illegible]	[illegible]	[illegible]
新東	[illegible]	[illegible]	[illegible]	[illegible]
滿業	[illegible]	[illegible]	[illegible]	[illegible]
新鐘	[illegible]	[illegible]	[illegible]	[illegible]
滿鐵	[illegible]	[illegible]	[illegible]	[illegible]
電業	[illegible]	[illegible]	[illegible]	[illegible]
全新	[illegible]	[illegible]	[illegible]	[illegible]
大興新	[illegible]	[illegible]	[illegible]	[illegible]

大連市況（前場）

	開盤	收盤	大價	小價
滿業	[illegible]	[illegible]	[illegible]	[illegible]
新鐘	[illegible]	[illegible]	[illegible]	[illegible]
滿鐵	[illegible]	[illegible]	[illegible]	[illegible]
電業	[illegible]	[illegible]	[illegible]	[illegible]
全新	[illegible]	[illegible]	[illegible]	[illegible]
大興新	[illegible]	[illegible]	[illegible]	[illegible]
五品	[illegible]	[illegible]	[illegible]	[illegible]
滿取	[illegible]	[illegible]	[illegible]	[illegible]
新東	[illegible]	[illegible]	[illegible]	[illegible]
鐘紡	[illegible]	[illegible]	[illegible]	[illegible]
同新	[illegible]	[illegible]	[illegible]	[illegible]
新船	[illegible]	[illegible]	[illegible]	[illegible]
滿業	[illegible]	[illegible]	[illegible]	[illegible]
滿鐵	[illegible]	[illegible]	[illegible]	[illegible]
大機	[illegible]	[illegible]	[illegible]	[illegible]
同新	[illegible]	[illegible]	[illegible]	[illegible]
電業	[illegible]	[illegible]	[illegible]	[illegible]
同新	[illegible]	[illegible]	[illegible]	[illegible]

東京短期（前場）

	開盤	收盤	大價	小價
新東	[illegible]	[illegible]	[illegible]	[illegible]
郵船	[illegible]	[illegible]	[illegible]	[illegible]
全新	[illegible]	[illegible]	[illegible]	[illegible]
鐘紡	[illegible]	[illegible]	[illegible]	[illegible]
同新	[illegible]	[illegible]	[illegible]	[illegible]
帝新	[illegible]	[illegible]	[illegible]	[illegible]
大新	[illegible]	[illegible]	[illegible]	[illegible]
日石	[illegible]	[illegible]	[illegible]	[illegible]
滿鐵	[illegible]	[illegible]	[illegible]	[illegible]
日魯	[illegible]	[illegible]	[illegible]	[illegible]
滿業	[illegible]	[illegible]	[illegible]	[illegible]

國債行市

國債名	每票面百圓	包括經過利子
第一次四厘公債	[illegible]	[illegible]
第二次〃	[illegible]	[illegible]
第三次〃	[illegible]	[illegible]
第五次〃	[illegible]	[illegible]
第六次〃	[illegible]	[illegible]
第九次〃	[illegible]	[illegible]
第十次〃	[illegible]	[illegible]
第十一次〃	[illegible]	[illegible]
第十二次〃	[illegible]	[illegible]
第十三次〃	[illegible]	[illegible]
第十四次〃	[illegible]	[illegible]
第十五次〃	[illegible]	[illegible]
第十六次〃	[illegible]	[illegible]
第十七次〃	[illegible]	[illegible]
第十八次〃	[illegible]	[illegible]
第十九次〃	[illegible]	[illegible]
第二十次〃	[illegible]	[illegible]

夏季的嬰兒與飲水

在炎熱的夏天。兒體的水分約十之六七都從皮膚裡分散出來。因之尿量減少。往往太陽薰蒸過度而入膀胱。以致患膀胱炎。遂有的人以爲給嬰兒水分過多容易患下瀉的事情。那是很錯誤的看想。因爲兒童水量如能充適。即或有少數的細菌也能夠經由尿道而被排洩出的。總之。做母親的。最好每天還用煮沸而相當時間來。給嬰兒們幾次開白水喝。以免缺乏水分才是。

保健講座
胃之衛生法　劉哲蒼

（二）選擇食物。藥品之未熟者。菜之蒸渦未透者。飯之冷硬者。均戒食爲妙。患胃病者。如能日服牛乳。薄粥藕粉。及易於消化之品。而禁食生硬煎炒之物。則胃病自愈。而不待藥石之力也。

（三）進食之法。食物進口。必細細咀嚼緩緩吞下。則入胃後。易於消化。並須食有定時。飯後不可即寢。不可劇烈運動。不可沐浴等。飯前飲溫開水一杯亦妙。濃茶酒類少飲爲要。

（四）佐以運動。飽食終日。無所運動。實爲致胃弱之大原因。凡胃弱者。飯前如能略行勞力之事。以調劑之。則不久胃納自能暢快。鄉農粗糲淡飯。體力強健。富人日進珍饈反多面黃肌瘦。動則乏力。此無他。一則勞動操作。胃之消化力強。一則缺少運動。胃之消化力弱故耳。若能在飯前行腰部運動。及八段錦亦衛胃之妙法也。以上衛而易行。確實有效。人何樂而不爲乎。（完）

家庭

非常時局與女同胞的任務（珈）

這種崇尚虛榮。追求華麗的美英國民。不斷讀國戰時的資源。仍過着享樂的生活。不知『生產』反多浪費。國家資源。愈形窮困起來。那麼美英未來的結果。更可推想而知了。

現在復興的東亞。絕不容在。是我們所共知的。共榮圈裡。似乎也有着小部分這樣奢華者。願忠實的勸告他們。火速痛改！

以美英國民性。作爲『前車之鑑』千萬別再倒入那可怕的轍跡裡。

5。集團奉仕。爲了努力於『增產』和社會事業。我們女性。亦該組織集團奉仕一類的實際工作。

6。厚生運動娛樂
在國家極度『產生』裡。爲了得到無上的效果。關於努力而疲乏了人們的身心。該給與恢復的機會。這種關於被乏的身心恢復工作在女性諸位。是有相當計劃。而得負責實行的。婦女們。當你們的工作完了以後。可就着家庭中所有的人數。組成簡單有趣的小團體娛樂會有的奏樂。唱歌。舞蹈。和講故事等等的。依着個人的所好。分配與他們自己所擅長的脚色。促使他們。盡量的。至誠的。去發揮他們的才能。有了類似這樣的娛樂會。一定會給家庭中的人人。一種無上的需要和安慰。一日中工作的疲勞。也就無形的消散了。明日工作活動力不還是照常嗎。

聰明的婦女們！你一定會贊同『筆者』的意見吧！實際作作怎樣。

在非常時局下。諸位可認清了些。我們爲了生存。必需吃飯。我們爲了生存。必需穿衣。如果能達到了生存目的。便該制止你的慾望。取消無所謂的消耗。廢止不需要的化粧。有了工夫從事於勤勞奉仕。節省下的金錢。貯蓄起來。以圖『報國』於萬一。

於大東亞建設的聖戰下。女性們該有的覺悟應有的反省。以上寫出來的。不過是我想到的幾點罷了。懇盼滿洲女性們。不遲疑的作下去如果能採用筆者的『忠告』實行了。老實說。我們大東亞的『滿洲』女性們。是由廢物時代走到了更生時期。由『消費』時代而邁進『生產』時期了。真正的女性光輝。不久便會擺在諸位眼前。真正的『女權提高』問題。決不用爭論。便會自然而然的高起來的。

最後招呼大東亞一滿洲一女性們努力的幹吧幹吧！（完）

中國婦女界的新姿態

過去中國的婦女界。也是受了歐美思想的浸蝕。一味的醉心於歐美。五四運動以後。對於男女平等。社交公開。就大大地喊而特喊起來。結果是矯往過正。了等不顧自己的環境和立場。由公開而大開。由平等而過由胡平而亂開。偏重於爭權利。而輕忽了盡義務。但我國民政府還都以後的情形則不是如此了。她們自動的要望中心機關的成立。以及領導者的出現。努力婦女運動的結論和目標。是要望順應着新生活運動當前題的研討生活的改善。和職業的發展。逐步着手到婦女與家庭與社會。與國家等等實際的問題了。

本來中國南方的女性。從來在思想上。就很解放。對於勞作上也不後人。例如採桑。採茶採棉。都很見長。就是在都市裡一般的小商業。女性來從事的也不少。女警察。女官吏。女公務員比我國當然是多的。

誰都知道上海是女性罪惡的魔窟南京夫子廟的歌女舞女與良民的不可分。既然有了這種美中不足的情形。中國女性的道德。中國女性的新運動。也底確有至急的需要性。所以中國婦女聯盟會等團體。却展開了它的機能。從事於新道德的新活動目下雖然還沒有像我國女女性們是以賢妻良母的規誠。可是這種努力和要望。已經有了定形。

育兒常識
怎樣改善虛弱兒童體質

關於這個問題無論是雜誌上。或報紙上。差不多已成爲保健討論之目的了。因此讀者對於這種問題。當然已有深刻的印象。至於其改善的方法。都極其簡單。譬如拿日光浴來說。那就是一種良好的改善方法。有人說『生命所需要的寶貴的東西是無須乎用金錢去購買的』這話底確很對。就拿陽光來說吧。假如在晴天的時候。直是取之不盡。用之不竭。可是人們往往以爲白來的東西。是無足珍貴的。因而便有一些人。整日躲藏在屋子裡。不輕易讓那具有生命力的陽光。曬到他們的身上。我們要知道動植物所需要的紫外線。是含在太陽的光裡。紫外線有抵抗疾病的能力。而且對於細胞的生長上。是有莫大幫助的。一個正在發育的兒童他需要陽光正如需要飲食一樣地重要。尤其是體質虛弱的兒童最好讓他每天行數次日光浴。如果能夠毫不間斷的繼續下去。大概只須鍛練兩三個月就可以轉弱爲強了。

用生薑擦皮膚每日用生薑擦皮膚一二次那是增強皮膚抵抗力的良法。要服用含有維他命的藥品。兒童們的虛弱也不外乎缺少維他命的原因。若是拿藥品來補助的話。最好服用魚肝油和含有維他命的藥品極爲適當。

我們雖然未能將這些問題加以具體的討論。但是我們已經概括地摘出它的重要性了。所以對於弱兒的改善可以採納以上的種種方法我想至少能夠給虛弱兒童們一些恢復健康上的幫助。（完）

組字（雄鷄獨立）

『祝我滿洲國萬歲』七字是錦州省立黑山國高校王兆一先生組成的、

非常時肥皂使用秘訣

處在我們現在這個環境裡。關於肥皂的應得。想無論任何家庭。都能感到相當的困難。因此。姑將使用肥皂之方法。陳述一二。貢獻給諸位。

於使用肥皂之時。對於肥皂軟化部分之溶解。當十分注意。加以避免。然於使用之際。仍不少軟化之肥皂。乃因置之不佳。故使用後。當注意乾其表面之水分。而防其軟化之良好方法據要如左。

以纖在肥皂之正中心穿過。共作二個。懸於相當地方。替換使用。使其得以回復乾燥。以免隨地耗損。

待其逐漸縮小。不能使用時。則將其放入口部較大之瓶內。少注入熱水後。攪拌之使其溶解。變爲水肥皂而貯藏之。於外出歸來時。使用之或洗手或淨面。實難多得的洗濯肥皂亦然。如使用其碎沫。則易於散失。不甚經濟。故亦當化爲水肥皂使用之。如是則非常經濟。

洗濯時。將此製好之肥皂液。加入水中。（一升水約一大碗即可）再將應洗之物浸入。是後合好。大約三十分後。大部之污垢。即可完全退落。如有污濁過甚之處。再少加揉洗。即可十分潔淨。不僅節省肥皂。且關於勞力方面。亦頗經濟。

洗濯肥皂之代用品。應入人盡知。即吾等所謂之灰水。其製法十分簡單。用一竹籃。或木盒盛滿豆稈等之灰。然後灌水於籃中。水逐次下沈。由灰中透過。而滴出。然後即可隨意使用。非常便利。

鼠疫預防重要性
醫學博士　王洛

△叙言

以第二歐戰及大東亞戰爲機契。全世界的人類史上正在演着未曾有的重大變革。凡有的獨立國家。沒不舉全智能。以其總國力。奔忙於高度國防國家的建設。這是現在有目共覩的現狀。建設高度國防國家有關係的部門。固然是紛岐多端。不過我認爲在衞生部門之中。傳染病的豫防。尤其是鼠疫豫防。他的重要性更是重而且大。

△鼠疫與國防

還想當。當意大利遠征阿比西尼亞時。每天給全軍將兵一個蓄檬。同時並側重於將兵的榮養補給。其結果遂獲得出乎世人所預料的好果。事前世人所預測的是『意大利終於要得敗退的』的。意大利的武器固然能制勝可是又那阿國的地方風土病的熱病呢。所想到。結局意大利竟獲得赫赫的戰果。尤其是最滑稽的留在本國首都羅馬的部隊兵士。倒反有了許多病兵。像這樣事實。我相信任誰大概都能知道豫防醫學在國防上有如何的價值。世人誰都知道巴拿馬運河完成的困難。可是結局卒能見到成功的。乃是因爲防遏黃熱病所致。此外例如『加里佛尼亞』地方鼠疫撲滅。台灣防遏鼠疫及瘧疾等的業績。皆可以證明國防醫學的勝力。

傳染病波及於國防上的影響。實在出乎想像以上。尤其是鼠疫更甚。任誰都知道鼠疫是急性傳染病傳染極爲猛烈。一度發生。人心馬上不安生活感到脅威。因交通之限制或停止。而人或物的移動。亦不得不受限制或停止。這樣現象在平時對於國民生活。是有極大的不安。在戰時對於軍事運輸。或軍之行動亦將有極大的防害。影響戰略頗鉅。往往惹起國防上非同小可的大事。雖有精鋭的軍隊。卒因傳染病而敗北。或釀成亡國之慘劇。歷史上亦不乏其例子。

△鼠疫與人的資源

人的資源及物的資源。是高度國防國家不可須臾或離的。現在世界各國莫不力倡人的資源確保與培養。那末鼠疫與人的資源畢竟有如何的關聯。試加以檢討於下。

歐洲在六世紀的時候。百斯篤病毒從埃及侵入羅馬帝國。這是最初次有名的鼠疫流行。第十四世紀病毒從君士坦丁侵入歐洲。未幾即蔓延歐洲全部。所謂黑死病的犧牲者實達二千五百萬之多。比及十五六世紀。歐洲對於豫防方面亦有了相當注意。所以未有很大的流行。到十七世紀更爲減少。到十八世紀中葉以後幾乎沒有大流行的。尤其是晚近以來。因衞生狀態之改善與豫防方策之實施。現在在歐洲。已竟沒有鼠疫的病症了。但是在亞細亞及亞非利加現在乃有鼠疫的流行。這實在是可悲可恥的事情。據諸爾曼懷德氏的報告。自一八九六年到一九六五年印度鼠疫死者達一千萬人以上。按我國鼠疫的疫史。宣統二年（一九一〇年）十月滿洲里發生鼠疫退者。即傳播於海拉爾。哈爾濱。孟家屯。范家屯。吉林等地。蔓延於全滿翌年三月始見終熄。因此鼠疫流行而犧牲者約四萬四千二百名。次於民國九年（一九二〇）年又有小流行。死者百數十名。民國十六年（一九二七年）復死亡約四百名。翌年又有一千數百名的犧牲者。

我們看着以上所述的中外疫史。因爲本病而犧牲的若大數字。同時徵諸種史實。實在會不能不寒而慄。如何損失人的資源。亦可以明白了吧。

郵票揭法

郵票在夏天。因爲氣候很潮濕所以日常兩張郵票放在一起。或是夾在日記本上或書中。很容易貼牢。普通很難揭開。以致容易破損。不能使用。普郵政局對郵票表面極爲注意。稍有汚點或缺損。即作廢票。現有一法。將此種貼牢之郵票浸於熱水中（不可過熱。過熱則郵票顏色易退）。則膠遇熱即溶。自能分解。然後再將揭開之郵票反貼於洗淨之玻璃上（以郵票貼之。不可以膠面貼之）。候乾揭下即可使用。（燕譽）

立本大旅社

客室寬濶　清潔衛生　安全舒適　招待慇勤
西式臉盆　溫涼水道　電灯電扇　電鈴暖氣
大連西崗新大街南首　電話　營業部（三）五一三七　旅客部（三）三〇一六

奉天市小西城門南電車道路西
▲明遠堂藥房發行▼
專治小兒氣卵
◎專貼　小兒氣卵　偏墜雙墜　大人疝氣　小腸串氣　（電話）2-6041
（藥名）延春補天膏
◎定價　●每張八元●每張四元▲獨家經售並無代理
◎外埠函購請由郵局掛號匯款每張加郵費四角
用法簡便詳載說明書函索說明書附郵票六分

瘧特靈　主治瘧疾間歇熱一日瘧二日瘧三日瘧冷則戰慄熱則如灼頭痛身痛口渴嘔吐面色黃瘦不思飲食寒熱交作功能殺除瘧疾原菌以及瘧疾發症大驗頻頻神經痛結核炎等症均有特效每袋八角
保肺漿　本漿專能保持肺臟本體之功能對於發生加答兒炎肺結核肺壞疽膿腫等症之機會使其斷絕故於慢性氣管支炎慢性氣管支肺結核肺炎一切呼吸困難喘息咳嗽痰多嘔吐血功能潤肺止咳祛痰理氣平喘解炎清燥爲肺病特效良藥每瓶二元
函購外加郵費包裝費
製造販賣所　奉天鐘樓南　宇宙製藥公司

建築家福音
文化瓦　此瓦形式尺寸與洋灰瓦一樣每間價錢較比他瓦相差無幾
文理石　此石可作桌面墻皮大小顏色隨意定購
花地磚　此磚有鋪廳堂及鋪月台兩種
水道管　此管由三寸至二尺五寸者俱備
外埠代理簡章函索即寄
奉天市大和區宮島町六番地
義合祥新興瓦石工廠　電話（三）三五〇四番

（惡性淋疾　請速先服用）
滅淋根片
★現今世上患淋病者甚如其數、並且夫妻同患淋病者亦多、此等人士、總要夫妻協助之下服用此劑、以期早日完全斷根、不然同病環相染、永久不能見愈、此劑不但極於男子淋疾、又對於婦女淋菌諸症、實醫界無上之神速妙藥
梅毒下疳　濃瘡疥癬　毒性關節痛　小兒胎毒　牙齒不全　子宮破爛　滑胎流產　頭髮脫落　一切皮膚疾病等惡特效
殺菌解毒　清血解毒丸

未老早衰　夢遺滑精　精滿早泄　陽萎不舉　請用特効
强力　育靈機
强精補腎　固本壯陽

瘧疾　感冒　特效藥
濟康　治瘧靈
マラリヤ瘧疾日日瘧隔日瘧寒熱往來傷風感冒頭痛時疫時冷時熱週身疼痛

健康素　定價二元
補爾康　定價七元
敵積健脾丹　定價五角　小兒食積水積虫積氣積腹痛夜啼食慾得止
濟康脚氣水　定價五角　汗泡疥脚氣濕疥濃瘡疥癬等症

補血強壯
保ポ利リ他タ民ミン
【包裝】一〇〇瓦　二〇〇瓦　五〇〇瓦
製造總發行　武田長兵衛商店　日本大阪市東區道修町
滿洲總發行　滿洲武田藥品株式會社　奉天市大和區[illegible]町

2-4

盛京時報
晨刊
晚晨刊一大張半
發行者 康德新聞社 新京特別市中央通四三
發行所 康德新聞社奉天支社 奉天市大和區浪速町九號

到處斬關奪寨
日海軍半年間戰績

【東京四日電】大東亞戰爭勃發以來、日本海軍 即行制壓西南太平洋、而印度洋作戰及東太平洋作戰、均於捷準周密作戰中、卓攀赫赫大戰果、一方中國方面 亘華北華中華南各方面、與陸軍部隊密接協力、自中國事變勃發以來、依然在炎熱之大陸、節節進擊、而大東亞戰爭、美英敗退、此種現實、不啻消耗重慶政府對日抗戰力、於中國事變、劃一新階段、而日本側於擊滅美英同時、力期覆滅抗戰重慶政權、此固確立大東亞共榮圈之重要命題也、

去年十二月八日、大東亞戰爭勃發以來、迄至本年六月十八日半載間、中國方面海軍部隊在該方面所收赫赫戰果、大致如左

△綜合戰果

一、與敵之損害
敵遺棄死屍 五三三一
俘虜 二二三六
擊沈敵艦船 一一〇
捕拿敵艦船 八九五
一、鹵獲軍械及其他
槍械 四八四四
槍械子彈同子彈包 三一〇〇九二五
手榴彈 三六六六
檢索之船舶 一八七七九
處分機雷 一五五
一、日方之損害
戰死 一六〇
戰傷 二八

而此戰果、由各方面別觀之如次、

△華北方面

該方面之日本海軍部隊、在開戰同時、即行接收敵性權益、拿捕敵性船舶等、結果、在青島港內、捕捉巴拿馬國籍船尼德伍德號、在秦皇島捕捉赫里克斯號、爾後、以飛行機艦艇、續行哨戒沿岸一帶、一月、威海衛方面、有蠢動之匪殘士匪數百名、曾日本警備隊所反攻與以巨大損害、而連雲港石島(山東半島東南端)方面之砲艇隊、與陸戰部隊協力急襲近郊敗殘敵匪巢穴、敵皆潰逃、又臨檢獎擊海上之敵性戎克、三月下旬迄四月上旬、青島方面警備隊、更協力陸軍部隊之山東作戰、討伐威海衛南方文登方面及石島外周地區之進擊匪及共產匪、四月十六日、青島陸戰隊、潰滅王哥莊方面之敵匪、威海衛陸戰隊、是日亦行掃蕩下庄方面、尤其四月廿五日未明、敵共產匪二千五百名、前來襲擊石島、在市內縱火焚掠、時日軍海隊、僅以二十六名、與陸軍協力、予敵以大打擊、完全確保斯土、殘存匪巢、亦逐次蕩平、

△華中方面

開戰同時、日本海軍部隊、擊沈黃浦江上英國砲艦彼得勒號、捕拿美國砲艦威基號、並行捕拿扣留其他敵性各船舶哈里遜總統號、梅爾莫拉號、齊吉洋號、諸網斯堪里亞號等、更與陸軍部隊協力、接收上海公共租界A區浦東地區之美英權益、和平進駐B區、繼之、一月以降、海軍警備隊、增強船舶之檢索、三月中旬、緊密協力於陸軍部隊之太湖作戰、海軍航空隊浙江部隊、重行東作戰、與陸軍部隊通相呼應、攀海陸空各部隊、從事擊滅敵軍、鄱陽湖方面之陸上部隊、更從事江上掃海等、沒船護衛掃海等、增強佔領地之警備、又航空部隊、粉碎擾亂後方之殘敵據點、使之體無完膚、

△華南方面

先是、香港作戰、展開積極的戰鬥、日本海軍航空隊、於開戰當日、猛炸香港港內敵艦及啟德飛行場、或行掃蕩偵察攻擊南方東水道方面之敵軍艦艇、或行炸擊惠星頭、青州島兩砲台、亞巴第灣內敵方艦船、更實施香港港內及周圍對潛警戒、輸送船團護衛等、一方、監視部隊、監視香港港內敵軍艦艇之脫出、海軍部隊由大興山北方水道、完全清掃陸戰部隊、攻略青衣島及馬灣山、使兵力進出於急水門西口、此間、砲艦在香港東口、擊沈敵掃海艇一隻、開戰三日間、捕拿敵船舶八隻小艦艇三十隻、十二月十八日夜、海軍部隊、呼應陸軍部隊之香港島東岸登陸、席捲東半部、遵該島於有利、其後、從事沿岸地帶之哨戒、輸送路封鎖、對潛警戒等、常常活躍、迄無寧日、

奇襲衡陽毀飛行場

【廣東四日電】頃據重慶來電稱、日本航空部隊、於三日正午、又奇襲湖南省敵航空基地衡陽、已爆炸飛行場及其他之軍事施設矣、

圖釋(五)

由于連續的敗戰而陷于兵力缺乏的沉淵的重慶、最近居然又異想天開、在徵發着尚未成年的姑娘、一批批地派到硝煙瀰漫的悽慘的戰場、於是她們美麗的生命和青春被殺落在絕望和恐怖中、這樣無意義的彷徨的可憐的重慶女兵們喲！這幷不是妳們的錯過、這是妳們的指導者在蹂躪妳們哩！妳們終究會在不同的街角和我們邂合的、

看吧！健壯的興亞的女兒們的豪壯的步伍已經邁開了、在她們的情緒里、感到青春的愉快、綠蔭下的讀書、描寫出來眞是一場羅曼蒂克的少女美夢啊！在蔣政權焦慮的形相下一味竊動抗日在另一面的少女却被無端的犧牲了相形之下、這不是一個顯他對照麼？

＝上＝興亞女性的行進＝中左＝在綠蔭讀歌可愛的滿華少女們＝中右＝被日軍捕虜的女兵桃英（十九歲）＝下＝彷徨於蔣之迷惘中繼續無望抗戰的重慶女兵們

中國派遣軍週間之戰況

【南京三日電】中國派遣軍發表週間戰況、於南部大行山脈方面作戰中之日軍部隊、二十五日終將第三十七軍之本據陵川佔領、繼之擊摧第四十六師之主力、對第三十八師、亦予以大打擊、使該方面之蔣系軍總向潰滅、於蒙疆地區、自三十日以來、對第八戰區郭秀山軍、開始作戰、一日夜占領其據點烏鎮、更進擊敗敵中、

華中之第三戰區擊摧作戰、乘敵之戰力衰頹之際展開活潑之作戰、戰果愈大、

即江西省方面作戰軍急襲以主力由第九戰區來援之敵第四軍一舉於宜黃水河畔將之殲滅、同時一部、於二十九日攻略浙贛線上之要衝弋陽、又浙江省方面作戰軍之於廣信、廣豐南方地區、秘中集結敵殘部隊、謀挽回頹勢、

重慶將領將兵厭戰

【南京三日電】今次浙贛作戰、重慶軍之全面敗退、漸成爲蔣之一大政治問題、其前線指揮之責任、會議、重慶國防最高委員會、閱同屢出嚴命、其要旨如下、即『麾下之前線部隊、於二日向第三戰區司令長官顧祝同發出嚴命、今後之作戰、倘感其常脅威、其焦燥若揚鞭正深刻云中、如有不戰而退之部隊、對其部隊之指揮官、即予以嚴重處分、故派急運調查其關係者、並立行報告』再軍事委員會亦與此並行傳力蔬手檢擧各省黨軍幹部中之傾於和平論者、今已檢擧江西駐屯軍高級軍官以下計十餘名、並聞繼擴大於各地、僅廣東於湖南廣西三省最近會檢擧簡任官七餘名、薦任二十名、文官及將官及校官級之武官十四名、委任文官級部隊及尉官級九百餘名云、

烏鎮攻略戰績

【蒙疆前線四日電】一日夜半、利用月明、突入烏鎮城之日本軍精銳、陸續掃蕩城內及周圍殘敵、三日晨、以一部兵力、奇襲攻略敵第八戰區北方抵抗線前衛據點烏爾喇包、如斯、烏鎮附近敵據點、全告潰滅、而此次烏鎮攻略戰迄至三日所判明之戰果如左、

敵遺棄死體三三三、鹵獲品機槍二、步槍二十七、其他多數、

弄巧成拙挑戰失策
渝府淪亡美英就死
"迎中國事變五周年"日海軍報道部長講演

【東京四日電】大本營海軍報道部長小川貫璽大佐、當此中國事變五周年以『迎中國事變五周年』爲題、講演如下

大東亞戰爭、乃中國事變之必然的發展、蓋中國事變、又其勃發之最初、其中已深深包藏大東亞戰爭之禍因、然中國事變之直接原因、在於蔣政權之侮日抗日、故目的乃有膺懲蔣政權者、而於蔣政權之執拗抗日背後、有唆使與謀、帝國抗爭之美英兩國之策謀、且於亞細亞細之禍亂內面、有九國條約四國協定華府條約等一連的根幹、有不合理的所謂華盛頓體制之存在、不斷環成日華兩國之不和的變亂、此爲[illegible]中國事變、背反帝國當初之現地解決不擴大之方針、如火燎源野、蔓延中國全土、致中國事變不終於中國事變、終至激發大東亞戰爭、以上即爲事態之本質因由、且更由日軍封鎖全海岸、佔據國土所有要點、俾使於僻地苟延殘喘而已一方轉落爲地方政權後之蔣政權、尚未改頑愚、不絕念於無意義之抗戰、蓋以有美英之作爲的援蔣抗日之政策存在耳、故中國事變、若只爲膺懲蔣政權、便易於解決惟以必須斷絕亞細亞百年之禍根帝國遂必須進、而粉碎於背後之美英的策謀、更必須擊滅深入根於東亞之勢力、由來美英兩國、自明治三十七、八參戰後終熄之以來、實質上內裏常以帝國爲敵、凡關於東亞以兩國恒引帝國爲共同之敵、互相提攜是乃周知之事實、故過去三十年帝國之歷史、誠爲與美英兩國之死鬥的歷史、第一次大戰以後之美英巧妙利用中國、而於亞細亞確立彼輩之侵略體制始釀成此禍亂、彼等藉青島問題之機會而惡用二十一條要求問題、誹謗帝國一面對中國援助經濟以文化工作而買中國之關心、使中國依存美英醇成排擊帝國之機運、所以於華盛頓會議、英國從美國要求、而廢棄日英同盟、同時容認中國之帝國之特殊權益而抹殺、石井蘭辛協定、替代此者乃四國協定九國條約、此擬失墜掌制東亞之守護者之帝國於中國之行動也、更華府軍縮條約逼要帝國以六成之劣勢比率、完全抑壓帝國使中國爲奴隸化、嗣後哈里曼協定以後之美國執拗侵略東亞政策、始終不改此方針、當以英國用同一步調、有行壓迫帝國之舉、於是會於一九四〇年終成西太平洋對日包圍陣勢後帝國行戰之使命爲破碎如斯美英亂亞細亞、彼等積惡、恰於大御稜威之旨、下現和平勢之態、除驅逐力剷除一切禍根之外、倘要解決中國事變而討滅此政權此乃有關正確立東亞和平之意義也其唯一之方法就是擊破掃滅美英勢力一者也、而擊滅美英及蔣政權、恰似砍斷禍之根源、此事如不成就、反而續發第二第三之中國事變、攪亂東亞也未可知也、則亞細亞禍亂、永遠不得收拾、今次美英援助重慶之途、已告遮斷、彼等只於帝國之背面作脅威之夢而已、其抗戰基地、亦無影跡、皆被掃蕩、緬甸由於皇軍之制壓、則重慶正陷於南方背面中、已成日軍由南北兩面挾擊之態勢、中國民衆已醒抗日之迷夢、彼等理解帝國之眞意、欣然而行協力、最可注意者就是自大東亞戰爭勃發以後、亞細亞諸民族對帝國之戰爭目的探得理解、皆熱誠協力者是也、所謂爪哇、蘇門答臘、婆羅洲、蘭英荷領東印度諸島之住民、馬來諸民族及緬甸等、均痛感帝國聖戰之意義、致有全幅的協力其所有之實態、招惹世界所注目者、尤爲泰越兩國、早與帝國協力、印度、於今、猛然躍起反英之戰、憑濤之勢、目下適於復興亞細亞之歷史的大進軍中、獨有逆轉、頑冥不靈徒爲英美陷害同胞、憐美英企圖之中國事變、乃畢使中國、與帝國抗爭俾帝國疲於奔命、靜待國力之消耗、而大東亞戰爭帝國同時計定互服數年之國聯合之武力、試行恐嚇其外交包圍的姿勢、以四勃發、其後、美英漸暴露然美英如斯之推算、均皆戰爭、推算即可消耗帝國國力、甚此惡辯預想即易於屈服帝國、而無他耳、叛其所既定之結果突、中國事變之戰果、即爲帝國制壓西南太平洋之基礎、帝國掌握中國全土及海岸所有之要衝、當初得拓海岸、即形成日軍於西南太平洋上有必勝之體制、故大東亞戰今日之赫赫戰果、即於事變之五年間、努力之結果所致也、然而帝國於此戰爭、增添確比所消耗者多、帝國所費於新軍備之整備及增強卻遙過超過今次戰爭之消費、矧而帝國海軍此間、未折一艦一兵、靜備將來之戰爭、一面帝國國民、痛惡美英的麻痺思想、抱不動的國家信念、此乃於事變之前後、即有莫大之收獲、而中國事變、帝國之眞敵爲何、國民等均以身而證得之的認識、經過此事變、尤浸透於民間、事變五週年之今日、帝國之戰鬥、尙未抵最大飛躍之時、而中國事變下之美英、於此四年餘之死鬥、乃於客歲十二月八日、遂受直接進展之攻擊、即帝國芟除禍根僅經二百日、於西南太平洋印度洋擊碎百餘年之美英侵略之基地、完全驅逐其勢力、猛攻美英荷蔣迄半年後之今日、我等已完全制壓亞細亞之海、完成清掃、而戰爭及六月、更逐行極大之飛躍、日本迄今已一擧戰略的防禦之守勢面而移行壯大之攻勢、日本海軍之作戰、不僅包括東太平洋控制澳洲大陸、尤遠達於印度洋之極端向非海岸活動如日本艦隊特威島及阿留地安群島攻擊戰鬥、乃堆進之攻勢之烽火、而日軍對印度洋之戰則於海上遮斷敵與印度本土之連絡、壓制南非之偶面、使澳洲大陸陷於絕對之孤立、大英帝國恐早已喪失彼地之存在、原來英國本欲以不列顛島爲中心連繫加拿大、澳洲、新西蘭、南非之各自治領、加之印度緬甸之殖民地、乃可結成海上武力之紐帶、於是英帝國可以存在、然今馬來、緬甸已然喪失、南非備受脅威、澳洲又多離叛、英帝國之崩壞、今已切迫矣、又日本之戰今已將美國追至東太平洋之一隅、我等確具有勝利之確信、前途非常光明也、

愛路丹
滿洲鐵道總局指定
懷中良藥

論說
英國崩潰的致命傷(續)

自歐戰勃發以來、迄今已二年有半矣、以海上霸王自居之英帝國、在樞軸軍勇猛進擊下、喪師失地、連戰連北、雖利用其巧妙之外交、屢次犧牲多數小國、然天厭惡人、終無補於英倫之危難、及大東亞聖戰起、僅半載間、致英侵略東亞各據點、相繼陷落、賈齊爾雖苦心焦慮、巧肆宣傳、而空言無補於事實、以『日不落國』自傲之英國、今竟日暮途窮、而將告土崩瓦解矣、蓋運輸之船舶不足、殖民地民心離畔、此即致英崩潰之致命傷也、

夫英倫三島、彈丸之地、其所以能統轄海外各自治領殖民地者、胥賴海軍武力維繫其間、故保持優越海軍力、須駕世界兩大海軍國之實力而上之、此致英之傳統政策也、乃自歐戰還起、此龐大之海軍、在德意空海立體攻擊下、竟裸然呈現其窮敗可憐相、遂聖戰軍、更以疾風掃葉之猛進擊、由馬來半島、亦盡殲於日軍之砲火、而化爲海藻、自詡爲海上霸主之海軍傳統精神、早已喪失無餘矣、矧致英領土、散在各地、與本國相距萬里、舉凡輸送軍隊以及軍火食糧等、胥惟船舶之是賴、即英倫三島之食糧原料等必需品、亦皆仰賴海外輸入、於是船舶不足、輸送遺滅、乃成致英當前最嚴重之問題、美國雖思有以助之、而在樞軸國嚴重封鎖下、輸送物資船舶、適成潛艦之好餌、組織護送船團之老調、雖屢次重彈、而於事實仍無補濟、此船舶缺乏情形、現已達尖銳化之階段、同時雖倡言加緊造船工作、而重要資材、胥感拮据、且所出產者、適不及損失之浩大、此致英當前之致命傷、而無法應付者也、

由於無敵皇軍之威力、盧於致英淫威下之南洋土民、因已出水火而登衽席、各得其所矣、然印度埃及民衆、因猶呻吟於致英之虐政下、今則入緬日軍已整其待機形勢、而思拯出印人於惡魔之手、全印民衆、亦一泯回印之爭、於甘地翁指導下、結成一体、向獨立建國途上邁進、反英氣氛、充溢全國、同時北非樞軸軍、更以疾風掃葉之猛進擊、由馬爾薩馬特耳向亞歷山大猛進、此北非之大會戰、即將於尼羅河三角地帶、嘗常展開、而自利比亞敗戰以來即態徹激烈之同教國反英運動、乘此千載一時之良機、乃愈益擴大、英軍雖努力彈壓、適足以滋同民之義憤、此由埃及首相拒絕英軍要求動員埃及軍一事、即可證明、且前者甘地翁要求英軍由印度撤退、最近埃及首相亦要求英軍撤出開羅、不謀而合、相映成趣、印度埃及爲致英攫取物資之寶庫、此寶庫一失、直不啻去其兩翼、雖欲奮飛而不得、至於加拿大澳洲兩自治領、早已成風前之燭、僅在美國之卵翼下、保其餘喘、在日軍攻擊下、非致英之所有、綜合現在國際情勢觀之、縱橫五大洲控制七海洋之英帝國、今已衆畔親離、日趨瓦解、即僅存之英倫三島、亦在風雨漂搖中、言之亦可哀矣、然孽由自作、夫復誰尤、而買齊爾尙侈言結成第二戰線、亦徒成其爲囈語而已、故英國之崩潰、已成時間問題、此固毫無疑問者也、

▲開甸前進掃蕩敵兵之日軍陸戰隊(海南島)(海軍省許可濟第五七一號)

▲遭日海機空襲、達齊哈巴倉庫群、油槽群烈焰騰空(海軍省許可濟第五七一號)

興師弔民伐罪
德聲明支持埃及獨立意義

【柏林三日電】德意兩國政府實行之對于埃及之獨立保障之共同聲明、已惹起相當之反響、三日夜德外務當局、關于聲明趣旨曾言明如左、

三日正午德意兩國實行之共同聲明、恐已傳入埃及國民之耳中、但我等幷非要求埃及政府對此之直接之回答、蓋今後埃及人對樞軸軍表示之態度即其回答也、而埃及領土之一部、已化爲戰場、故我等不久即當讀知彼等之態度、樞軸軍之北非作戰、蓋以由英國之桎梏解放埃及及西亞諸國爲目標、樞軸軍幷非以敵進入埃及、乃以友進入埃及者也、

壓迫激起憤怒
埃及對英反感益深

【柏林三日電】德意兩國三日發表尊重埃及之獨立主權之聲明、提倡『埃及人之埃及建設』、當地之『外交通信』、亦指摘過去之英國對於埃及之罪惡、並謂此次戰爭英國不過以埃及爲對意攻勢之前進基地、加以利用、使之捲入歷史之最大戰爭今埃及已知悉戰爭之眞正目的、故恢復祖國之自由之決意如火如荼、又其要旨如左、

英國以一九三六年之條約、獲得運河地帶之駐兵權、於埃及獲得英國之立脚地、因英國不但以大使向埃及政府指令、於經濟工作方面亦使該國爲棉之生產地、而不斷埃及之最必要之食糧生產、且使依賴海外之輸入、即英國之原意、此次戰爭英國更使埃及爲對意攻勢之起點更於人口稠密之數地點、備以軍事設施而欲利用爆軸軍對此所與之損害、將埃及捲入戰爭、乃爲排除英國之壓制而戰者、埃及已知此次之戰爭、非由埃及願之英國對埃及防衛宣傳努力實行而今日埃及人已無再信此變亂者、今埃及除爲恢復自由外、幷爲由破壞主義而臨於守護祖國之重大決斷也、

德軍發表戰績
六月中擊沈敵艦三十一隻

【柏林三日電】德軍司令部、關於六月中德海空軍擊沉乃至使被損之敵艦艇數、已於三日發表如左、

擊沈
巡洋艦 二隻
驅逐艦 七隻
潛水艦 二隻
快速艇 十一隻
驅潛艇 一隻
護衛艇 七隻
對空防衛艦 一隻

破損
巡洋艦 二隻
驅逐艦 四隻
其他小艇多數

地中海戰
英喪失艦名

【里斯本三日電】路透通信倫敦稱英海軍省三日發表於地中海護送中所喪失之英艦如下

△巡洋艦哈米溫(五四五〇噸)驅逐艦比斗普(一八七〇噸)黑斯典(一三四〇噸)耶德爾(噸數不詳)哥羅夫(噸數不詳)又於同時倫敦被羅蘭亡命政權海軍司令部亦發表喪失驅逐艦柯甯布克(噸數不詳)之旨云、

美商船被擊沈

【里斯本四日電】據華盛頓來電稱、美國海軍省三日發表、中美洲美商船在墨西哥灣內、受魚雷攻擊而沈沒之旨云、

徵婦女充海軍
在美上院裁決

【里斯本三日電】華盛頓來電稱、美國上院於三日已決裁婦人海軍補助隊創設案右部隊乃替代男子而擔當諸洲沿岸防備之任務云、

意軍發表戰況

【羅馬三日電】意軍司令部三日發表、

一、於埃及、阿拉曼英軍南部地區之德意軍之作戰、有利進展中、數處所之敵陣、已歸德意軍之手中、在此戰鬪德意軍、俘獲俘虜二千餘外、並鹵獲砲擊砲三十餘軍多數、空軍協力地上部隊、在空中戰已擊墜英機五架、

一、德意軍、空襲馬耳他島之米加巴及達黑內哈勒飛行場、對軍事目標加以猛炸同時在空中擊墜十六架、我方未歸還五架、

一、意大利水雷艇、攻擊企圖由塞佛斯拖波爾遁走之敵輸送船、又在拉克拉巴灣水域、擊沈敵哨戒艇一隻、

管理爪哇農園
日軍政當局談

【巴達維亞四日電】據此間軍政部以五日令、發表佈告、以防止爪哇重要栽培企業(農園)之離持及該農園勞動者失業、以五日佈告云、凡規那、咖啡、膠皮、茶等企業栽培園及其生產所、屬於軍政部管理之下、即以軍政當局談要旨如次、

軍政部當局談、爪哇之糖、規那、茶、咖啡等熱帶產業、均佔世界的優位之栽培企業也、而其生產品、從來全部均爲輸出品以此關係上、隨同世界大戰亂勃發、貿易杜絕、結果、此等企業經營、陷於非常困難狀態、然而倘如放置市場推移、則其優良性退化、而其農園荒廢、且將來難能再復興、且一百數十萬企業勞働者、勢必陷於失業、殊惹起值人憂慮之社會問題、是以軍方慎重審議結果、故將此等重要栽培企業、置於軍政部管理下、而以運營機關、新設栽培企業管理公團、關於栽培企業之維持運營、採取萬全措置、

雙美人香蜜粉
大阪 中山太陽堂

鄰組新聞

經濟防犯週間 各業者拜神社

奉天經濟防犯週間第一日之七月五日、各業者及各組合員、於代表者或組合長、率領下、午前八時一齊參拜奉天神社、宣誓各自協力經濟警察、經濟事犯之撲滅、以期後更由山川經濟保安科長、訓辭、而行解散、各自職域奉公云、

回答市民達情事項 關係當局舉開審議會

七月四日午前十時、於協和會三樓會議室、經協和會、市公署、警察局、商工公會及區長等約三十名出席、開『達情事項回答審議會』、關于次之諸項實行審議、

一、洗滌肥皂之圓滑配給要望之件、(關於家族數之票制之要望)

二、是正取締生必物資之偏在要望之件、(切望當局作更進一步之取締)、

三、對生活必需品配給全取票制之件、(由鄰組長即應各家庭之緩急、公平配給之)

四、肉類之圓滑配給要望之件、(對指定店提高配給量)、

五、關于哺乳用器具確保之件、(由製造業者按一定數製造、指定其製品之販賣店、按適用比率販賣、)

六、關于國民學校用教科書之補充之件、

七、配給店指定及增設方法要望之件、

八、重要物資配給機構之整備強化要望之件、

1、對以參加配給機構之各種會社之利潤為目標之活動、改為以公益為目標之活動、

2、與國家社會之一元機構併行整備其配給機構、關於直接配給民衆之配給店配置、於行政區畫即分區單位、指定或設置適當數之處所、

3、主要物之所定配給量、須準備無論何時均可配給、

4、明確參加配給機構各機關之所有分、使於彼此之接觸上、保持緊密之連繫、設一貫之內規、謀其一体化、尤關于分配事務所及配給店之連絡協調、需明示之、

毛系小賣組合 決定小賣方法

奉天市服地、手編、毛糸小賣商組合、基於奉天市警察局經濟保安科之指示、於七月四日、經組合役員與警察兩者間協議之結果、決定小賣方法如下、

一、以現品定貨爲主之業者零賣在庫品及今後入貨之布四、爲四成以上製品、販賣者爲六成以下、

二、以零賣爲主之業者、爲六成以上製品、販賣者爲四成以下、

蔬菜自給 可以確保

從來奉天省之蔬菜種、多仰日本及其他各國之供給、但伴同時局之進展、因必定要請該項之自給故於奉天省立模範勸農場、自去年度、以自給爲目標、各種蔬菜之採種、均實行本格的辦法、而其成績、極告良好、因此蔬菜之自給、亦大可期待云、

多儲蓄安家利己買公債富國裕民

有獎富國債券當選標語　撫順市大官町　王耀天

審查竣事發表

募集國軍將兵作品

本報主辦

爲對完成鐵護大東亞共榮圈北邊重任之國軍將兵、捧感謝之誠、並以與銃後家庭相聯之意味、本社乃着手募集國軍將兵作品、結果、應募作品、紛紛寄來、現由市內斯界之權威審查、會審查結果、決定如次各氏當選、

△圖畫之部

一等、陳祖蔭(教導團)

二等、朱永福(奉天軍樂隊)卜鳳舞(第一工兵隊)

三等、許清(陸軍訓練學校教導團)王玉林(第一工兵隊)李嗣榮(陸軍軍械技術養成所)

佳作、劉慶福、張諒友、天倉、劉鴻禮、孔繁榮、蔡德賓、齊九洲、韓福來、鄭春枝、王偉臣、

△書道之部

一等、曹萬俊(不明)

二等、戴文華(教導團)張棟良(陸軍飛行學校)

三等、張學祥(步兵第五團)田島暢(軍械本廠)傅作卿(陸軍飛行學校)

佳作、李春生、楊克青、王成美、王錫袞、劉伯良、德格古、拉呼、呂蔭庭、錢富山、田島暢、陳宏禮、

於此作品中、選出必要量之優秀作品、舉行作品展云

一等當選陳祖蔭君的作品

市協舉開委員會

協和會奉天省本部、爲對本年度省聯議案結果處理、及本年全聯代表選派、乃於本月六日午後四時、於協和會市本部室、召開省本部委員會、其議案如左、

一、本年省聯議案處理

二、全聯代表之選定

三、其他

國民健康週間 市方決定大舉宣傳

國民健康週間、奉天市將於月之九日起盛大展開諸種行事、市衛生當局甚於徹底宣傳國民健康週間深義、並普及保健之思想計、決意在健康週間之當時、豫備多數益於衛生保健之資料、由奉天市放送局協力之下、廣向市民宣傳、並向全國呼籲、以、喚起國民勵行徹底、符合倡揚之宗旨云、

初等教師檢定 省方定期實施

奉天省公署、爲選拔教師人材、及獎勵無教師免許或資格者、而以材能、成爲教師計、乃決定開關文人之出路、而實施初等教師檢定、統計通令全省各市縣、由六月中旬開始報名後、結果報名應試者、教諭卅二名、教導廿二名、共五十四名、定本月廿一日起、至廿四日止共四天、於奉天省立第三國高舉行檢定、同時原定於奉天、鐵嶺、蓋平三地實施旋改爲在奉天第三女國高一處、實施、故希報名注意除對受諭者已由省公署文教科通知外、並規定檢定課目如左、

七月廿一日＝國民道德、教育、圖畫、手書、圖畫實地試驗、手書實地試驗、

七月廿二日＝日語、滿語實務實業、音樂、音樂實地試驗、

七月廿三日＝理、歷史地理体育、体育實地試驗、

七月廿四日＝數學家事裁縫、唯行考查云、

強化王道書院分院 設立運營維持會

王道書院奉天分院、七月四日午前十一時、在奉大樓七樓會議室、舉開協議會、由金省長、以及省川次長、王參田正副市長外約二十名參集因從來奉天分院之活動及運營、非常微弱、有不認爲具存在之狀態、故今後以謀強化爲目的、設運營維持會、積極的邁進、又同書院奉天分院長、由省長就任、副院長由民生廳長就任、運營維持會理事長由省次長就任、如此將可期同書院強化活動、達於最善云、(圖即協議會)

小河沿開設 綠蔭圖書舘

奉天市立瀋陽圖書館、每屆夏期炎熱之際即在萬泉公園內(小河沿)密林之下、開設綠蔭圖書館、在草地上使用陳架式、陳列興味濃厚之讀物、以供一般市民閱覽、本年度業於七月一日起、迄八月末日止、亘兩個月間(每日自午後一時至七時止)仍在萬泉園內開設第七回綠蔭圖書館、使市內住民一面遊覽公園、一面得於涼爽之地、瀏覽有經之讀物、想於身心兩方面、神益匪淺、希望一般市民、審往觀之、

強化鴉片斷禁政策 特許登錄限期截止

爲求國民之健康、而由政府實施之鴉片斷禁政策、志在使癮者早日戒除、脫離苦海、而恢復健康、在客歲七月十六日、由省令九七四號通令各市縣、對潛在癮者的實情形、予以特許登錄之許可、由於各市縣之努力、特許癮者之數目激增、概達所期之目的、茲爲整理特許事務及防止不正登錄、並把握癮者之實態、謀管理萬全計、乃於七月五日通令各市縣、將特許癮者事務限期者、過期則停辦、其注意各項如左、

一、由昨年七月開始辦理特許事務以來、已歷過八月之久、想各市縣當能整理完了、如尚有未了事務、限在七月內、至急整理、全部報告、勿再延遲、由七月末日以後、即予停辦、

一、新特許登錄之許可者、癮者同估多數、就中投機登錄希圖牟利、或有其人、爲防止不正登錄發生、宜由各市縣澈底調查癮者之實態、或按照該管癮者臺賬、分班遣員查驗癮者、並對吸食量與配給量的加調整適正、

一、對不正癮者注意取締及要點

(一)調查吸食證所載之定量與癮者之程度等、注意有無過剩之分量、防止癮者將過剩之分量轉售等事、

(二)因無癮乘登錄之機而爲不正之販賣者

(三)本人無癮、而爲供給家屬或親友者、

(四)本人確實有癮、而顧全體面、假用家族婦女子或他人名義、而爲登錄者、

(五)因癮者吸食量不足、而爲二重登錄者、

(六)吸食證列有其名、而實際無有本人、及與現在地之居住所不相符合者、如查有以上不正登錄者、發見之時、定以違反阿片(麻藥)法嚴重處理之、

嚴重取締經濟事犯 市警局開科署長會議

傳達六月廿五日開催之省警務會議席上訓示及指示事項、兼行通警察局長就任第一回之科署長會議、七月六日午前十時、在警察局會議室內開催、茲誌指示事項如次、

一、關於糧穀不正配給取締並民心動向之件

二、關於經濟事犯取締徹底之件

三、關於經濟防犯週間實施之件

醫大生利用暑假 編成施療視察班

滿醫大、決按舊例於暑假中、向國內、華北、蒙疆等地以跋涉班、施療班、衛生視察班等之名目、實行實地研究、本年度亦有生理學之藤方教授爲班長之滿洲科大學與仁奉國院文化部、爲調查衛生實態、決行出張、分爲向哈爾濱郊外之蒙督救開拓團之治療班、及由專門部生編成之於營口土木工程處之河漢運搬地區提供勞力之近村部落之治療之施療奉仕班等其中之仁奉國院文化部之辯論演說、三日由精方班長指導參拜奉天神社、忠靈塔、於忠靈塔前宣誓、與現地民度同樣之生活、突破困苦與缺乏更學行之華北班之名與安西省班六名、牡丹江省班四名共三班十二名之結成式立定職時下學生之決心、其成果殊堪期待云、

警尉進級考試 定期舉行

奉天省下滿系警尉之考佐昇進考、試定於七月二三兩日、在警務廳舉行之、

商店度量衡用具 敦島署開始檢查

市警察局敦島署、爲防止商店度量衡用具之不正、一般謂之、並防止奸商之漁利起見、每年數度實施度量衡檢查、敦島署管界商店度量衡用具、於四日午前九時、已起始集體檢查云、

兒童心裏的大煙鬼影 (上)

由於鴉片的嗜好 毀滅了他的一生

禁煙論文一等當選

雖然是春天的季節、但在黃昏的時候、仍然是吹來些冷的風絲、一切都十足的帶着闌珊的氣概、將要旋轉在夜之神的漩渦裡、的花草們、越發顯得冷落凄涼了、庭前幾株將綠的楊柳、被風打得無精打彩的搖曳、在黃昏的氣息裡、猛然有幾隻眷戀暮色的歸鴉、但這剎那間的一絲溫暖的氣氛、使我越發覺得寂寥單調了、門外一片腳步聲、衝破了黃昏靜寂的空氣、原來是一個衣服襤褸面色蒼白的乞者、領着一個七八歲的孩子、愴惶失錯的步伐、流露出飢寒交迫的態度來、『少爺、可憐可憐我們、我們父子倆已經三天沒有吃飯了、您修好賞給我幾分錢吧』、

我聽到那悲痛凄涼的腔調、我的心即刻浮起一層暗影、憐憫而疑惑的念頭、使我跑出門外向他問道、你們爲甚麼偏靠着討飯過活呢？同時你也是個青年有血有力的一條漢子、張手討錢的生涯、你不覺慚愧嗎？『唉、我也不願意這樣墮落的活下去、但是爲了我這可憐的孩子、我只好苟且偷生在人群一個沒落的角落裡、』聽他的話很像一個有學識的人、所以爲了好意的驅使、我又張口問他、『您以前作甚麼職業來的、爲甚麼不繼續的努力於事業呢？』他立刻轉變了常態、蒼白的臉上、浮着一縷縷的愁雲、『唉、眞是一言難盡啊、從前我是某會社的一個職員、家中生活算不得豪富、可是靠着家父的遺產再加上我每月的薪金、也足以自給自足了、同時有幾個要好的朋友時常在一起聚談、也有時去看電影、也許週着天朗氣清微風絲絲吹來的時候、到郊外去踏青、野餐、來消磨那星期或假日的時光、不料我們逐漸的被惡劣的洪流捲到、不能拯救的海底裡去、雖然我對於鴉片、並不感覺興趣、但是爲了朋友間的應酬不能不敷衍他們、誰知這竟害了我終身的幸福、和前途、我的希望都像墜入無底的幽谷一般的險惡、黑暗』當時我的心開始在恨他了、一個不能拯救的犯人、休息了一會的他、又懷起往日的舊恨、潮水般的說出來了、『後來我墮落到了、煙癮一天天的緊纏我的神經、每天除吸他以外、甚麼我都未曾想過、好像除了它能使我興奮外、任甚麼也不能激動我的心弦一樣、我認爲他是我的生命、如果失了他、就比失掉我的生命都痛心』(未完)

奉天省立奉天職工學校木工科三年生　馬景周

經濟

視學委員講習會 定期在遼陽舉行

奉天省下市縣滿語國民科視學委員講習會、於七月六、七兩日、在遼陽市公立永壽寺國民學校開催、此講習會由初等教育教師直接担當指導之實、使市縣對視學委員予以指導能力、以資作興國民精神、而担當省下各市縣滿語國民科之指導、茲將視學委員受講習之講習科目、誌之如下、

△滿語國民科教科書編纂趣旨、△滿語國民科教授要旨、並時局文教對策、△滿語國民科教授上注意事項、

電池商違法

奉天市大西區大西街四段一五二號乾電池製造販賣業商號東明電池廠黃秉五、四十五歲、關於在庫品之電池不願申請價格、以一匣拾個、賣一匣拾貳圓之價格、前后共賣千三百七十回、計得不正金額一萬六千六百四十二元、與此相關連者、尚有此種製造業者七家及行商十五家、以同樣手段、自昨年九月頃迄本年五月頃、總計獲得拾五萬元之不正利潤、經奉天市警察局經濟保安科探知之下、已一齊檢舉云、

班頓捷利本間水電敷設完了

【巴達維亞二日電】軍政部交通局、前曾進行班頓捷利本間之水力發電之送電線敷設工事、業於六月二十八日在工事已完了、捷利本全州、由二日起終夜可能使用電燈、對住民之生活更加一段之便利、本工事於舊荷印政府時代已開始、但未能實現、而軍政部交通局不顧占領直後、以排除萬難將此竣工者云、

確保時局勞働力 錦省舉開懇談會

【錦州】錦州省勞務興國會爲確保大東亞戰下國防國家之建設及戰時體制之整備所需之勞動力而基於時局之要請、於四日午前九時四十五分、在錦州市興亞會館開催勞務懇談會、由中央田村勞務司長安達關東軍囑託、佐藤勞務興國會理事、及現地側篠原省次長以下日滿各機關代表、古賀理事以下各理事、委員、並會員等約七十名出席之下、先由古賀理事致辭、次田村司長起立說明滿洲國之勞務問題現狀、與勞務之新體制之目標、關于勞務與國會之使命組織及運用又加以詳細說明、基於勞務問題新辦法、力說委屬業界自主的解決、勞務與國會勞務問題之業界、爲職分奉公機關、結論由伊藤常務理事基於此指導原理、說明會之運營與事業体一体化、又由安達囑託說明勞動蔑視觀念之揚棄、由消耗戰而進生產戰、次由事務長關于最近三個月間之會業務概況、加以報告、由勞務科長說明關係法令、於午後一時爲午食、同二時續開、由省特務科長代理說明右之辦法、關於勞働者之素質向上、勞需之種種問題、勞働者供給手續、農村工資調整問題、人口都市集中、女子勞働者之問題、與國會之機能發揮與協和會間之關係與商工公會之關係與各組合、及土建協會之關係大小事業体及與國會之關係等種種問題交換意見、由田村司長佐藤理事懇切說明中央側之方針之後、於午後四時三十分散會又由五時一同出席錦州旅舘之招宴、更行懇談云、

實務科講習會 決在熊岳舉行

實務科視學委員講習會、於省側教育當局主催之下、將於月之十六日起、假熊岳城舉行、奉天市側關於出席講習會之視學委員、刻正在進行銓衡中、

台灣銀行機構改正 廢止頭取採用部制

【東京】台灣銀行爲即應新業制整備諸行之體制決斷行機構改正、廢止從來之頭取及副頭取制度、而採用部制、已設置左列各部人事部檢查部、業務部、營業部、國庫部、調查部、台北本店營業部、(以上九部於台北設置)內國部、爲替部、東亞部、經理部東京本店業務部、東京支店營業部(以上六部於東京設置)而此次之機構改革之主旨及要點則經指摘下列諸點、

一、從來之機構於東京台北均有總裁、東京分爲七課二室台北則分九課一室、人事、支店調查、會計、庶務等各課、素分爲兩方面、故今決對此統合確立一致之原則、明示東京及台北之處管分担

二、同時使從來之課制昇格爲部制、

三、支店關係於從來之支店、亦可辨理但今後台灣所在支店限於台北辨理內地支店及在外支店之業務、則歸東京支店管轄、尤爲備南方及大陸之飛躍活動、新設東亞部、

埃及國立銀行 金塊急移國外

【里斯本三日電】據由開羅傳至之情報謂對樞軸軍之猛擊非常狼狽之在埃及英當局、向埃及政府要求將埃及國立銀行所有之金塊急遽移於國外開右金塊由空路對南非聯邦之輸送已告完了云

南興產業 改稱加里鑛發

【東京四日電】日本肥料前採掘伊豆萬鐵山之加里石英爲謀開發加里資源、從行該礦區之所有者南興產業株式改稱(二千二百株)、正進行準備中、近已受讓完了故南興產業、已於三日開臨時總會、改稱爲加里礦開發株式會社、

滿鮮貿易懇談會

關于戰時經濟之進展與大陸隣接地朝鮮之物資交流問題有行滿鮮一體精神之必要、朝鮮貿易統制機關之朝鮮東亞貿易營谷常務、於八日來奉、故奉天商工公會於同日午後三時在奉大樓七階開催滿鮮貿易事情懇談會、實行該氏與在奉貿易業者間之協議懇談云、

日貿易統制會 擴大南方統制

【大阪三日電】貿易統制會、已以六月末截止貿易業轉廢業者南方進出希望者登錄、今更謀擴大南方萬荷配給擔當候補者之範圍、迄八月末不問轉廢業之有無廣向貿易業者(綜合或標準率規準以上之業者)中銓衡統制會之一元的候補者、使之担當云、

改良滿洲農法 省立勸農場正研究中

奉天省立模範勸農場、爲謀省下農法合理化、決採取誘導之手段、第一要積極移殖乳牛、以確立牛酪品自給自足計制度、第二要謀穀草充足、大行獎勵、以期實確保、一方使於耕地之外院植洋槐泥柳、於內院得植年間所需用之燃料、目下勸農場中有省內基幹員、新規導員省內農事關係塊職員、農事合作社外特殊會社委託生等二百餘名、正在改良滿洲農法、而努力研究中、以混畜農業方法爲目標向前邁進云

新舊法幣交換 粵於七月十日開始

【廣東五日電】於廣東汕頭廈門之新舊法幣全面交換、自七月十日實施、此乃行政院會議可決者、而當此之先、決定儲備銀行分行在汕頭花旗銀行舊址正式開行、同時預定於廈門開設儲備銀行支行、於汕頭開設辦事處、並以該地廣東省銀行分行代行業務、担當交換事務云

產業報道隊

產業報道發第二班、自前二十五日晨由新京出發以來、凡九日間、視察阜新煤礦及楊家杖子、壺蘆島、營口復州等南滿地區之第一次五年計畫之各產業部門之開發情況、已畢、已乘三日午後八時十五分抵新京驛之『鳩』號列車歸京云、

鐵西商工公會 舉行遷移式典

【鞍山】鐵西商工公會、舊有廳舍、不敷佔用、茲特遷移新地址、爲北六番町、(即大順成舊址)於本月四日、在新遷地址、舉行遷移式典、屆時與商工公會有關係者參加之下、隆重舉行云、

中銀帳尾

一日之中銀帳尾如左、(單位千圓△印減)

紙幣	一、一〇一、九九七	△四、〇九七
鑄幣	五九、六六七	一
放款	六六八、七〇七	四、七〇〇
存款	三一〇、八六六	△三、六六五

視察漢口方面 後宮參謀長談

【南京三日電】後宮總參謀長、於上月二十五日以來視察漢口、南昌、九江、安慶方面之情況、二日歸還南京、三日於總司令部會見記者團、談述如左、

觀南昌此次之江西作戰情況、蔣介石爲由江西援助金華蘭溪方面之作戰、急遽將第四十九軍、由第九戰區調出但於六月初旬已被日本軍南昌方面部隊神速果敢行動、將之包圍殲滅、已支離滅裂敗走周章狼狽之蔣介石、然自二十五日至三十日間濟包圍殲滅之際、共間以一部、於贛京漢路方面開始行動一日午前在信陽、東西兩路……此次作戰、程、爲廣末曾有之異性、故雖連日豪雨、河水汜濫阻害部隊之行動、然竟將之屈服、制其機先、抑制湘河點、展開包圍殲滅戰、又利用鄱陽湖之水運、斷絕敵之補給路、傷病兵之還送亦意外順利、而軍亦利用鄱陽湖之水運協力陸軍部隊之作戰予以多大貢獻、又連日冒不良天氣、對諸方陸上作戰之航空部隊之勞苦、亦衷心感謝重慶方面亦有若干之敵飛動、乃制其機先首先出擊擊敵、感歸失敗、目下又保平靜、當此次作戰、南昌、九江之國防婦人會各位者於勤慰問傷病兵之連日活動、不勝感謝之至云

印獨立強化 英轉取懷柔

【里斯本二日電】據倫敦情報謂、伴隨印度之獨立運動之熾烈化、對此極力講求對策之英當局、三日曾發表使印度人參加新設之英陸軍會議及倫敦之太平洋軍事會議之意、聞已有二名之印度人代表任命、此外據新德里之情報謂印度政廳之行政委員會之人員、由十二名增至十五名、并任命六名之新委員其中五名亦爲印度人云、

德軍發表戰況

【柏林二日電】德軍司令部發表

▲東部戰線

一、德軍對據守塞佛斯拖波爾南西之基耶爾索內斯半島之末端之蘇聯殘存部隊、節節殲滅中、

一、德軍、當塞佛斯拖波爾攻略之際、至本月二日止、除得俘虜五萬餘、並鹵獲或破壞戰車二十九、戰車砲五百二、迫擊砲六百六十二門、其他武器多數、

一、德意快速艇、在克里米半島、擊沈蘇聯哨戒艇二隻、並將其乘員俘虜、

一、德空軍、對包含諾維奧羅西斯克、阿那巴之高加索並亞速海沿岸之敵軍要港海港施設、加以猛炸、同時並擊沈水雷敷設艦一隻、沿岸航行船舶十隻又對驅逐艦四隻、貨物船七隻、練習船、浮船渠等予以大損害、

一、南部地區之德意軍、亘三百公里之戰線、對敵軍、加以猛炸、突破敵陣地、對前來加以猛烈之反擊之蘇聯戰車部隊予以大損害、已將其擊退、

一、魯爾夫地區之德軍、排除敵軍之頑強抵抗突入敵陣深處、占領部落數個、

一、德空軍、猛炸羅斯達菲穩頓曼斯克港之港灣施設並補給倉庫、使之起火燃燒、

國際劇場　公演日期 七月四日五日六日七日四天　國華影業公司出品 偵探恐佈有聲鉅片　艷屍　慕容婉兒 呂玉堃 主演　加演 滿映新聞　下期預告 目蓮救母 佛教醒世　七日公演 大成公司有聲哀情 上海十一日新片 上集梅花落 王熙春主演

光陸 CAPITOL THEATRE　城內中街路南 電(四)三六三三　四日五日六日七日　藝華公司哀情倫理鉅片　復活　李麗華 鄭重 主演　十一日新片 上集 梅花落

亞洲電影院　小西關電車路 電(二)三七九一　四五六七八九十十一日　金星公司出品 社會哀艷佳片　秦淮世家　周曼華主演　下期 隱身女俠

天光電影院　大西關五斗居 電(二)三二七八　四日五日六日七日　國華公司香艷佳片 上集 惱人春色　周曼華 白雲 主演　下期 注意佳片

雲閣電影院　北市場 電(二)五三五九　四日起至十一日止　金星公司時裝哀艷巨片 張恨水原著　秦淮世家　周曼華主演　掌上珠

光明電影院　勸業商場內 電(四)二一八八　偵探片之傑作 國華公司新片一部偵探巨片　雨夜槍聲　四日五日 呂玉堃 周曼華 主演　下期預告 薛仁貴

金城有聲電影院　五斗居胡同　四日五日六日七日　國華公司有聲古裝艷情歌片　碧玉簪　周曼華 白雲 主演

個個都吃 我家

康健體身 美容滿面

拜耳健身素

W.62

胃潰瘍症

此症初起時、食後僅感到輕微的胃痛漸漸其所嘔吐物竟像有血液混入狀，在嘔吐特別多量時，有的竟因發生腦貧血而氣絕的，或者日久釀成胃壁穿孔而成不治之症

胃腸聖藥

若素是治療此症的唯一良品，服後能夠提高體內營養，強化胃腸組織，尤其對於胃壁的潰瘍部分促進其日癒，且可增進胃腸固有的機能，適正消化和吸收作用，旺盛食慾使已生病的胃腸再能照常工作。

適應症　胃腸諸症　未老先衰　小兒虛弱　產前產後　肺結核

胃腸營養　若素

包裝　錠劑・三百錠・一千錠　粉末・九〇瓦・二七〇瓦

奉天　若素製藥株式會社

感冒・頭痛

解熱鎮痛

舒服靈乃應用藥物相乘作用之最新藥理、綜合數種珍貴原料而製成之解熱鎮痛劑、故得由微少之用量、而奏絕大之效果用於感冒發熱及頭痛頭重之時其効尤著。又因其性質安定、無礙胃腸心臟、於感冒頭痛藥中、最被一般賞用。

SOVOLIN

各大藥房均有經售

舒服靈　(ソボリン)

敗耗頻傳愁壞了美國！

慶祝獨立舊典忽停

悲訊傳來好享樂的美人魂飛魄散 流行歌大可反唱"暴風雨到我家"

【里斯本專電】美國政府因鑒明七月四日獨立祭之休日之意旨、美國最大祝祭日之該日、甚感寂寞、國民亦因憂鬱相繼敗戰、現出失望之色、國民因接統轄美國資材之戰時生產局長官寧爾遜禁止休日之通知、已失去精氣神、據美國各地

平素之軍需關係生產一副亦不休止、近來避休男女之數不但激減、而且

汽油 亦極不足由此觀停止期亦不遠、況且七月四日恒例之爆竹花火感有缺乏多半花火商無有品質、因之缺陷精氣神、更有憂鬱之態、如倫敦電報北非戰況亞歷山結利亞肉薄新聞及賈齊爾在下院演說自白英國軍職術戰力之劣弱、之旨、爲獨立祭前日夕刊之主要

新聞 於是市民之意氣日益不振、美國馬德、例如據最近由美歸馬德里一旅行者談居紐約向南美某地發出之信件由美檢閱官偷留一部報告南美、該人抵馬德里後訴問南美之結果、美國國民之情緒氣餒及敗戰氣焰非常熾烈此已經判明以前之獨立祭當日有賓克克里斯比風靡全國之流行歌、『他方大陸思暴風僅惠我國土之平和、慶堯深山曠野海之神、先滿美州、』可是今年各電影院超滿員、

一般 國民皆感到黑斯之福于涉東洋相繼戰敗之事實、故美國民衆悲觀之態非筆所能形容者也。

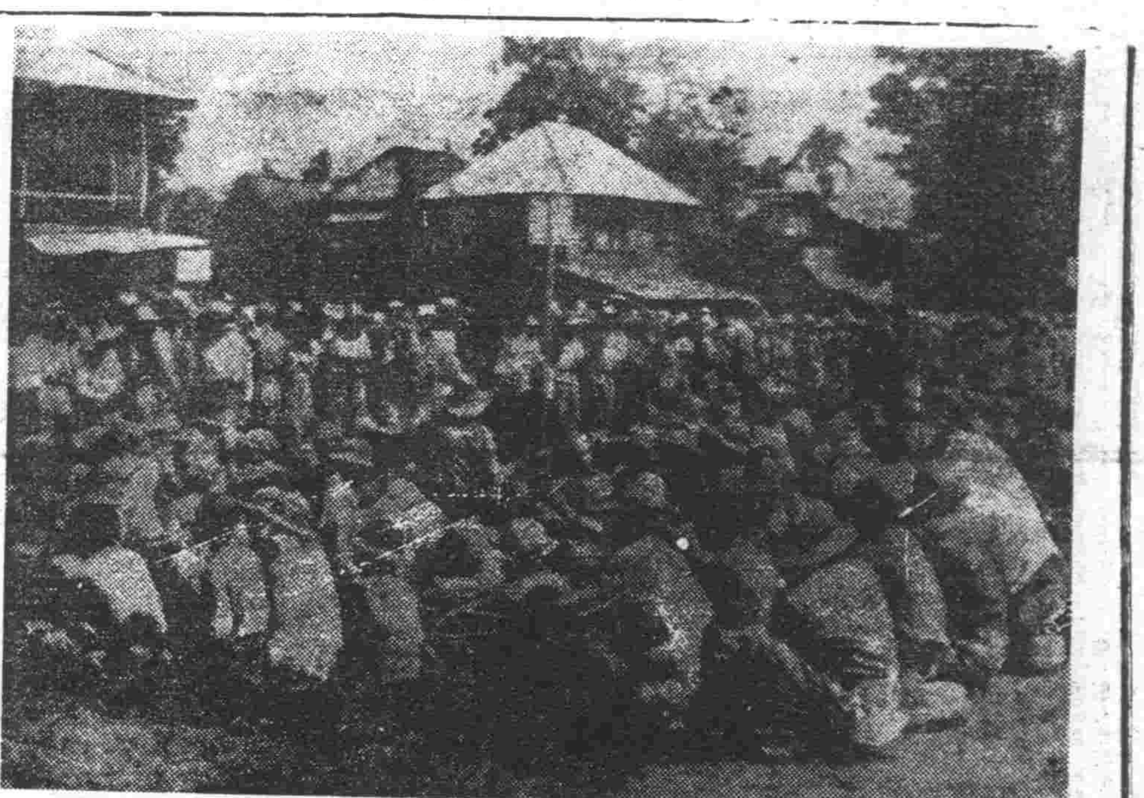

非島人俘虜患者現在蒙日軍假釋放了
他們將以我們共榮圈之一員、於感謝皇軍、咀咒美國的心情裡、過上新生、

刷新機械業務

滿關機械工業統制會將誕生

【新京】政府基於第二次五年計畫、伴同生產力擴充鑑於機械器具工業之重要性、繼續以前滿洲工作機械業務之刷新、遂決定設立滿關機械工業統制協會、終於協會之事業目的、及機構等之審議、目下急於理事長之人選、而新理事之選任、確見於七月中旬前而決定云、

加入新設滿關機械工業統制協會之機械工業部門、即爲鑛山機械工業、電氣機械器具工業及通信機械工業三部門也、而通信機械工業部門中滿洲電線、除由古河、住友、藤倉及日立等七和之共同出資而統制進展外、其他基於日本內地資本之無統制進展、因見有設立、故有濫立會社之現狀、因此生產分野、資材關係等之競爭重複關係、特別顯著、對此新設機械工業統制協會、乃爲強力的機械工業之綜合運營機關、爲社團法人、賦予法人資格、對於資材、勞務等之政府計畫互行協議、除擔當與日本側統制會之連絡事務外、且對於機械工業之整備確立、亦得行必要之事業、現存國內機械工業除有各大工場十社外、大概尚有中小工場、祇於奉天鐵西地區、竟有七十餘社之多、對此、基於滿關機械工業統制組合規定、強行措置、雖不考慮現狀、而自資材資金之重點分配、遂行及既存未動遊休施設之效率運營的見地、須考求若何之斬新適當的措置、目下政府、關於此等中小機械工業之生產設備、能力及生產分野等、適應於詳細調查中、基於此等事清結成滿關機械工業統制組合、此新理事長之人選、大可注目云、

東亞民族厚生運動 邇來風起雲湧

大會宣傳單撒向全共榮圈

建國十周年慶祝東亞厚生大會、決於八月十八、九、二十三日間在奉天市集東亞諸民族代表者、盛大舉行、茲奉天市爲使東亞諸國徹底舉行之趣旨起見、決印刷宣傳畫三千枚、向親邦日本、及中國、蒙疆、安南、泰國頒布以期東亞民族之厚生運動之進展云、（圖 即宣傳畫）

祝賀協和會紀念日 舉開市民運動大會

協和會奉天市本部、於會創立十週年紀念日之七月二十五日、所謂協和會關係、協和義勇奉公隊、協和青少年團、國防婦人會等、均總動會員請王奉天市本部長爲會長、皆川副本部長爲副會長、假國防運動場、舉行祝賀大會、於開會宣言後、即謹行日滿國旗揭揚、建國神廟、皇居、帝宮遙拜等儀式、捧讀賜於協和會之勅語、及三呼滿洲帝國萬歲、即告閉會、至於祝賀行事、乃舉行市民大運動會、自市本部長、向優勝之分會聯合會義勇奉公隊、授予優勝旗、發揮抵至今日所創設該會之精華云、

涵養科學心

理科教育研究會議

【新京】爲使涵養科學之心活躍於國民生活之中、資啓國家之繁榮、乃於民生部、會以理科教育研究機關設立『理科教育研究會』、節節準備中、遂於近日具體完竣遂將於近日舉行結成式、該研究會理科教育之振興、一爲教師之熱心研究、即以熱心研究加諸學生、故必以教師自身實踐此事而熱心研究、爲當急之務、自此體認獎勵教師各自之研究、所謂其發表之機關、而於滿洲帝國教育會設立本部、於地方設立支部、爲全滿理科教育關係者之研究發表機關、舉行總會及例會、而協議研究發表及理科教育問題其所同之事業如下

△理科教育研究雜誌（暫時每年一回）之發行
△研究旅行講演會
△新刊圖書之紹介、標本之展示及參觀
△爲學術之獎勵表彰優秀論文、

東亞操觚者大會 中國側代表選定

滿洲國政府、今年舉行建國十周年紀念祝典之一、開催大東亞操觚者大會、而關於大東亞諸國新聞、通信、雜誌、編輯關係者代表、及諸國關係官廳及關係各機關代表二百名、前來我國力謀認識證得我國建國精神與建國十年間國勢飛躍的發展、並增強大東亞諸國操觚者之協力連繫、以貢獻達成大東亞建設之大業、充分達成政府之企圖、會期自八月五日起四日間、繼之、亘八日間、作國內視察、參加本大會者爲日本蒙疆中國南方圈諸邦及滿洲國、大東亞共榮圈諸國弘報陣之牢固握手、在共榮圈軸心滿洲國國都舉行、茲將列席之親邦操觚者中中國關係參加者如次、

中國側參加者

國長趙慕儒（中央電訊社社長）、秦墨哂（中國日報社長）、沈巨塵（中華社總經理）、古泳今（中華日報社務委員）、袁殊（新中國報社長）、黃敬齋（國民新聞總經理）、金雄白（平報社社長）、葉錦燦（民際日報社長）、鐘復（中山日報經理）、李慶洪（大楚報總編輯）、吉世安（華北政務委員會情報局課長）、佐佐木健兒（中華通訊社長）、管翼賢（實報社長）、童滴珊（庸報社監理部長）、陳重光（新民報社編輯長）、張子傑（華北新聞學校教授）、鄭康壽（青島大新民報社編輯長）、藤田秀雄（中央報業經理處總務主任）、日高清麿（新申報總編輯）、大串國士（武漢日報社長）

巡廻免費診療 今後決仍繼續實施

奉天市防疫科、以本年度新計畫、對市內居住之貧困未經施以醫療者計、六月中會編成第一回免費診療班、實行種痘施療、其成績爲良好、今後仍決繼續實施、其日程如左

△七日永信區、九日皇姑區、△十四日東關區、△二十一日瀋陽區、△二十三日東陵區、△三十日撫河區、又各區公署由診療所担當、決應希望隨時向各地區派遣云、

省署於健康週間 實施各衛生行事

奉天省公署於近將舉行健康週間內、爲保持署員之健康、且使職務能率向上計、對署員實行衛生講話及衛生器具除服藥、廳內消毒並清掃、產業體操之講習等云、

順應國民讀書熱 在滿教育會確立斡旋方策

【新京】最近出版物、因紙不足、乃行出版統制、書籍雜誌、殆均由滿配、一年少、未及列於書店、顯其册數極少、未及列於書店之書架上、即已售罄、殊使讀書人苦惱不置、尤其開拓鄉僻地職員、雖得購到所需之書等、書店地方勤務之學校教職員、應現地教職員之讀書熱、此次與滿洲富山房提攜、極力行購入圖書之斡旋、自一日起開始事業、此斡旋方法以教務部指導係爲中心、作通信介紹於全滿學校、同時、教育會購入確保一定量、以應現地側之訂購、此外亦應現地購入希望圖書之斡旋、所需雜費等、由教會負擔云

乘電車不慎被撞 頭破血出

敷島區康泰街四段九十九號仁今生案店員郭大志、年卅歲、於三日午前八時頃、因事由北市場站登車赴小西邊門行因電車上人多擁擠、故側身立於車梯、詎料當車馳來三輪洋車時、竟將郭某由車梯撞下、當時郭某頭部擦地、創傷甚重、斯時經警更趕到、將三輪車夫逮捕、嚴加申斥、而郭某自怨不慎肇禍、願自延醫診治、乃告平息云、

講談社募集學童作品

王尚清君獲書道冠軍

對記者暢談學書及應募經過

榮獲一等入選之王君

於前此大日本講談社募集之學童作品書道之部、值得第一席滿洲國學光之、兒童是即於城南男子優級國民學校通學之一年生四組之王尚清（一三）君、因四日爲星期六、授業半天、記者乃訪瀋陽區大南街一段十二號之該君之自宅、王君正在午睡、其父王慶海、曾應募於康德元年第二回全國書道展覽會、蓋一非常馳名之書家、而王君亦頗喜舞弄筆墨從九歲於大南門一心國民學校入學時起每日習字、從無間斷、學其父之筆風、如是凡五年間、辛獲得此次之榮譽、招擾睡中之王君、雖頗抱歉、然王君瞥見記者時乃睜開惺忪之眼、頓時跳起乃謙遜語曰、余初對于擔任之韓文炳先生觀閱出品、興奮、頗爲作品、能被選爲第一席、及余接此報、竟驚喜不知所措、一心國民學校時代擔任之孫洪志先生、亦謂余之字體頗佳、加以指導故此皆郝韓南先生及家父之指導所賜者也、

南滿地區野球大會 四五日在奉舉行

慶祝建國十周年紀念之南滿地區軟式野球大會、在奉天省市事務局主催之下、定於月之四、五兩日分別假滿鐵野球場市公署野球場舉行、對抗者計有奉天同和自動車隊、奉天省下之本溪湖造兵所隊、本溪湖之滿鐵隊、遼陽市隊、鞍山市隊、昭和製鋼所隊、撫順市之滿鐵隊、安東市隊云

滿洲國 國債購買 協力國策 滿洲中央銀行現正發賣中

風箭

△…國人尤其是鄉下人好有一種串門的習慣（這種串門是指在親戚家串門而言）往往一住十天半月、或者多至一兩個月、在他的方面以爲是受之應當、在主人方面也不好下逐客令、甚至美食嘉饈殷天供給殊不知在物資統制下、糧穀配給是按人口來論、客人吃完主人就得挨餓、且在肉類缺乏之物資節約聲中使作主人的甚上加難所以

△…在本月二日省糧穀會議席上、安實業廳長提倡、對滿人串親戚之習慣嚴爲力矯正、在萬不得已時也可由客人自帶食糧住親戚全場雖美不可抑、但非常佩服這種辦法、安廳長並說本人在德國時、德國人士都是採取這種辦法、希望滿人對此風稍減或可補助食糧配給圓滑上一點供獻（照片安實業廳長）

都市面貌變的今昔觀（五）

昔爲胡匪盤據之區 今乃產業商工都市

（一）我記得我第一次到通化、是在康德元年的七月、那時我正供職在山城鎮的奉天省警備軍海邊區司令部、充當秘書、因爲應援鴨江地區的剿匪、所以隨行董司令閣下指揮的騎兵一個團、步兵一個營、由六月二十七日起程、沿着山通線的警備道、向前進發、但是那時的警備道沒有像現在這樣平坦、

滿鐵的巴斯、也沒有開通、由山城鎮至通化的交通唯一機關、只有大車一種、所以每週軍隊由通至山、或者由山至通的時候、總是有數十輛的大車、跟着同行、因爲彼時恰當九一八事變一個年後、土匪及大刀會匪、到處横行、不靈進出到山通線上、奇襲行人客商、掠奪財物、所以客商的往來、爲顧慮其安全、都要藉着軍隊保護的、我們這次的行軍、由山城鎮也是跟着五六十輛的大車、將大宗的物資運往通化、所以我們這次的行軍、除軍隊外、加上五六十輛的大車、由前衛到後衛的距離竟成了五六里的長距離、在這次的行軍、因爲有步兵的關係、中途在柳河、三源浦、柞木台子、宿了一泊、在第四日的午後才到達了通化、在這長距離的行軍、

董司令閣下騎着馬、行在前、我是騎着馬、隨在後、我們爲排除長途行軍的無聊、所以一面行着、一面談着、到也非常有趣、因爲我們這次是上通化、所以就以通化爲話題、成了談話的資料、首先我說、『司令在三十年前曾在通化先任哨官對於通化的情形、定必了然、可否將通化縣的地勢、產業、名勝、政績、說給我們聽呢、』我這一句話惹起了董司令閣下的懷舊談、一面微笑着、一面以右手捻捻着向左右分開的仁丹小鬍那一副仁慈中帶着嚴的面孔、使人一見而生畏敬的念頭、那魁武偉大的身幹乘座着平素愛惜的白走馬的背上、那馬的背上、那馬似乎很吃動的累得呼呼直喘、但董司令却似乎沒有理會、開口便說『這話你問我算問着了、因爲我三十年前、當哨官的時候、就在東邊一帶剿匪、那個地方還有不知道的嗎、尤其對於通化、我是知道更詳細的、由此之後、

便開了話題、繼續又說道、『通化以地勢而言、地處邊陲、東望老嶺、西跨康嶺、南俯佟江、北倚龍崗、山河環繞、地勢險阨、所以有史以來、非但爲用兵之要地、且爲農林礦產豐富之區、甕來通化出產的木材種石、都是利用木筏、沿着渾江運往安東去、換來大批的銀兩、同時日用的物品、都是利用我們現在走的山通線、用大車輸送到通化來、加之民風樸厚、都能精精業業的業農營商、所以地面非常發達、通化縣街雖四面環山的僻斷地區、可是街市到很繁華的呢』我聽了這話、覺得非常的興奮、繼續問道、『那麼通化可是幾時設治的呢』董閣下又繼續的說、『通化縣的設治、我記得是在光緖三年、省憲委張錫鑾爲設治委員、在那一年、該員到縣丈放荒地、勘定城基、設三十三保、迨光緖四年設治委員改爲署理、是年修縣城、修知縣巡撿典史兩衙署、巡防捕盜兩營防、並招募捕盜營兵、以資保障、在光緖五年、署理知縣張錫鑾、被補爲實缺、這就是設治的經過概略、』我聽董閣下的話、津津有味、竟忘了行軍的勞苦、繼續又問道、『那麼在歷代縣知事中、可有政績特別卓著的嗎、』董閣下說、『當然的有啊、說起來還很多呢、那麼只就幾位政聲卓著、出類拔萃的幾位、說一說吧、剛才說的那一位、張錫鑾先生、據說是浙江錢塘人、

學問純正、氣識宏深、設縣伊始、創修縣城、開辦善基、創義學、以教民、墾山石、以開道、並能晚眠早起、不眠不休、精勤縣政、且不時下鄉明查暗訪、周知民間情苦、茂平淡理、頗有循吏風規、

照片 爲十年前之通化縣泉街

（二）我們的軍隊、在通化滯在不足一個月、以後爲討伐匪賊、又轉戰到柳河金川濛江撫松等縣去了、在我們本省治安第一主義、從事肅正工作的時候同時也是政府傾注全力於東邊復興工作的時候、東邊道各縣的參事官、由康德二年二月以來、屢次提出意見、陳請伴隨治安肅正工作、併行民生振興工作之必要、在同年三月、作成東邊道復興工作要綱的具體案、呈請中央、承中央的認可、由康德三年一月在通化設置東邊道復興辦事處、派呂宜文氏任辦事處長、使擔當轄奉天省所管之柳河、金川、輝南、濛江四縣、並劃安東省所管之通化、輯安、臨江、撫松、長白計九縣的復興工作、於同年一月二十四日、初次東邊道復興委員會會議、決定、

五大工作目標、即一、治安維持之保護、二、窮民之救濟及民心之安定、三、生業之指導助成、四、資源之開發、五、交通通信網之整備、在此五大目標下、日滿軍警官民的一體努力、在康德八年三月間、以上的成果、在同年的七月、中央又鑑於東邊道治安的實際、且保重工業的基地、乃將元復興辦事處管轄的九縣、劃爲一個行政區劃、新設了通化省從此之後、通化便成了通化省的首府了、在通化設省的同時、國軍當局亦在通化、設立了通化地區警備司令部、初代地區司令、爲李壽山中將閣下、而我亦於斯時被轉任通化地區警備司令部附由斯日起、一直到了今日、亦未離開通化、所以在此期間、通化省

躍進的情形、皆在我目睹眼見之中、所以知道的很爲詳細、那麼以下、將就我所知的通化的躍進的概略、介紹一下吧、通化設省以來、最大的目標、便是治安第一主義、爲達成這個目的、在過去數個年間、努日滿軍警官民的一體努力、在康德八年三月間、已竟到了治安概成的結果、復以今春、匪五營匪的殲滅以後、治安算是完全確立了、至於交通道信網的完成、亦可以說是達成了完備的狀態、（未完）

北滿醫院
內外科 專治花柳 他一般
戒煙花柳鍊子病腎虧 病有特效治療法新藥 戒除無苦痛附有病室
院址 奉天市小北街一段三四號 電話(2)四四〇〇

治羊癇瘋癲狂病 下奶藥 痛靈丹
欣榮堂厚記

秋雛 預約 八月一日
募集 人工孵化研究員數名 短日成功之
海城中街 三一養雞場

脚氣
暑令可怕的病 頑固脚氣短期治愈
奉天市敷島區厚生街三二三 漢醫戴慎言

外用防早洩藥 早洩患者收效確實
性美膏 一元二角
精力減退之人必備回春聖藥 桃夢 一元二角三圓
奉天加茂町十六番地 木村商行

陰華大藥房 電話四-二〇九三

請買滿洲國債吧
股票交易買賣 股票金融擔押
滿洲野村證券株式會社
奉天市大和區加茂町第七號
滿商部外交員 衛懋禮
電話(二)三三三四五番

南市場 商埠大舞臺
梅派青衣花衫 言慧珠
譚派正宗老生 王琴生
先期傳票 對號入座
譚世英 閻世喜 李世琦 貫盛吉 周維峻 趙炳嘯 朱桂芳 宋繼亭 郝效蓮 宋遇春
五日早 龍鳳呈祥 五日夜戲 珠簾寨 還巢 六日全部 四郎探母 七日夜戲 洪洋洞 簾錦楓

治癒腎病腦筋衰弱
敝人徐德祿現年二十五歲在未結婚時身體素弱自十九歲結婚以後更屬弱亦極腦筋衰弱腎虧盜汗且又滑精面黃肌瘦
感謝人 奉天市厚生街五段 裕發合商店經理 徐德祿謹啓

民生部認可 奉天實踐簿記學院招生
項接各地官廳會社來示擬大量採用本學院畢業生優良者充任會計員查畢業生不足採用故爲養成此等職員起見特此登報招考新生
開學日期 七月二十日
招收額數 速成科六〇名
修業科目 簿記（商業、會社、銀行）會計學 商事要項 商業算術
遠道學生設有宿舍備有簡章函索附郵票四分即寄
奉天市小南街四段一〇四號 電話四三四五〇番

初生雛 中雛 近期大分讓
發育迅速死亡率少的育雛黃金期!! 年產三百卵以上的萊光亨
專賣雞用飼料藥品器具等價目表函索附郵票六分即寄
撫順城內東三胡同四八號 競農養雞場

調經育生丸
玉德堂藥店

普明醫室經售 專治遺精滑精
奉天市大西關大什字街口路北

痔瘡藥 化痔龍散 外敷化痔膏
張三多堂

雙龍化積膏 特製三腎丸 萬靈虎骨酒
奉天市 德潤堂藥局發行

東亞醫院
診療 內外科 花柳科 眼科 皮膚科 婦人科 小兒科
戒除 各種麻醉藥 慢性中毒者 嗎啡斷癮
院址 奉天市大西街三段一三七號 金城影院西隣
病室完備入院方便

勝境・醫巫閭山（一）

蕭遙

在缺乏構成佳景條件的火山性地質及缺乏瀑流季節變化氣候的滿洲國境內。談好風景。畢竟是不多的。但若論起名山來。醫巫閭山。却值得介紹了。醫巫閭山。簡稱閭山。是縱貫錦州省中部而蜿蜒在北鎮縣間的弧形山脈。是一個壯年期的傑山峻嶺。它的山勢。和千山很相似。是一個大山。山裡的名勝。普通是指着閭山名勝的中心地大閭所說的。至於廣汎的閭山名勝。常被忽略。我要說的。名山名勝。是包括閭山的各名勝和北鎮的古蹟等。風景絕佳的各名所。由於所在地的區分。可以列爲（一）北鎮的古蹟。（二）北鎮廟的風光。（三）大閭的佳景。（四）其他各名所等。四個部分。

古塔・城壁

由奉山線溝帮子驛。乘遼西交通株式會社的巴斯車。約一小時就到了北鎮。這是個古城。舊稱廣寧。在這個僻靜的古城裡。古蹟頗多。城東北角崇興寺的白塔。高插雲表。有如雙峰矗立。這能使看飽了平野的單調的旅人。心曠神怡。塔爲磚製。六角十三級。高約五十米吧。這是遼代的遺物。街內的石牌坊。與明代建築的城壁這古雅精緻的石坊。高大廣濶的城壁。都是表現明代雄略遼東的豪華絢爛。而殘存着遺跡。他如壯觀的鼓樓。堂皇的關帝廟等。多有可觀的。

北鎮廟風光

乘着觀光閭山的巴斯車。出北鎮西郊。四五里。就到北鎮廟了。殿陛重重。松柏森森的廟內。亭台錯落。樓閣參加。蒼松翠柏。被葡萄茂盛的那廣大的院落內。有高聳的鐘鼓樓。壯麗的殿堂等宏偉的建物。滿庭中。碑碣林立。有清乾隆帝御製的御筆大石碑十四基。元明之古碑二十九基。康乾兩帝的行宮等。這裡的建築是依着山坡。一層比一層高起的。一殿有一殿的精構。都是黃綠色彩光澤鑑目的煉瓦。精巧玲瓏之技。壯麗古雅之象。有非筆墨所能形容的。東北角的會仙亭的翠屏假山。是遊人遣情之所。常爲野食的所在。臨亭眞上。則北鎮的全景閭山的偉容。也就歷歷在目了。

◇◇◇◇北鎮的双塔◇◇◇◇

銷夏佳境

出北鎮西行。再四五里。就到了這就是大閭。大閭是閭山名勝的中心地點。是遊人的目的地。山上松柏翳蔽寺刹星佈。古意盎然。遊人到此如入仙境。這裡有（一）呂公巖。（二）道隱谷。（三）聖水盆。（四）曠觀亭。（五）觀音閣。（六）桃花洞。（七）雲巢松。（八）仙人影等。所謂閭山八景的奇蹟。近年以來。且有以此地爲中心。建設國立公園的消息。車停在大閭的脚下。由此循着山道。峯迴路轉向走上去。就看見了群山環抱峯巒秀拔的大閭的眞面目了。再一迴轉的走上去。一座巍立着的山峯陡立的峭壁。前面一座由此拾級而上入了一個大石谷。這叫作石棚。是在幾立千丈的懸崖上的。一大天然石谷。谷內有清高宗御題大佛像數十餘尊。西側有仙人洞。又據云。係所謂呂公岩者。爲八景之一。棚上石隙間。有水下流。多夏不絕。其流勢湧澎湃。正懸掛飛瀑之奇景。清泉下注。入一石盆。相傳昔有一仙女。在此浴髮。清高宗巡幸時。曾題詩刻石。有『垂雨進水落絲絲。多不凝冰事稱奇。鑑心家養身法。將隨玉女洗頭時』之句。這石盆叫作『聖水盆』。是八景之一。石棚之下。雖有嚴寒時節。這裡却是季。綠蔭森森。金風生起。蟬鳴鳥啼。遊人止步。確能使人流連忘返。如入仙境豈非消夏的佳境嗎？

科學漫話　動物發光之原因

宇宙間發光之動物。非常之多。例如海產動物中。有夜光蟲。及深海魚等。陸棲動物中。有螢火蟲。及蜈蚣等。淡水動物中。有沼蝦。及發光菌等。此外尙有多種多樣的動物。均能發出燦爛之光亮。據法國動物學家之研究。以爲動物發光之現象。係動物體中有一種發光細胞。細胞內具有兩種發光原素。一與空中的游離酸素相遇。即發出光亮。又據日本動物學家之研究。以爲動物體中之發光細胞內。有兩種發光原素。一種係結晶微粒。一種係金屬微粒。兩種微粒。一經互相摩擦。即發出光亮。並無需由游離酸素之必要。又據某學家之試驗。以爲動物之發光。係動物体中生有一種特殊之發光原素。經久不變。然而必須與水相和。始能發光。某科學家曾在螢火蟲体中的發光部分。搗碎乾燥之後。存貯於試驗管中。經過二年之後。如入少許水份。仍然照常發光。至於動物發光之目的。不外以下三種作用。一引誘其他動物。向光亮處聚集。從而獲得肥而食。二繁殖種族時。雌雄藉發光互相呼喚之信號。三藉以威嚇外敵。（郭子謨）

續瘍科秘錄（四十四）

徐日創難全愈。然骨仍不低至於滿頭膿潰出之傷。則祇敢被利刃用刀斧傷之頭骨工人。又截傷左臂。其創長四寸許。腦蓋骨截貫。創口濶大。腦漿溢出腦髓。骨之創。則刀口反張而不吻合。故不先縫腦髓之瘡。洗以火酒。縫合皮肉而已。至於骨之反張處。見其一段微高如櫛脊。經十出。以收創。或截斷肺管。呼吸從創口漏洩。或切斷腹而腸溢出。或切腦蓋骨。腦髓從創口露出然皆全愈。殆係百死而得一生者也。然則切傷要處。亦毋須遽驚倉皇。認爲必死。

凡因金創血瘍損傷等大出血之後。則發熱而必發譫語。用巫神湯有奇效。至此證則巫神湯之效。遠過於半夏瀉心湯。小半夏加茯苓湯等

金創應用方

茯苓四逆湯　巫神湯　消搖水　凉膈散　人參調榮湯　金公水　雞子白　先洋　前衝　赤汞丹　中黃　遊奕

緬甸婦女的生活

向來對於緬甸的情形。很少有正確的介紹。記者曾實地到過緬甸。所以對於緬甸的情形十分詳細。特把該地的婦女生活的一般略爲介紹。以饗讀者。（文揚譯）

（特性）

緬甸的女性。的嫺靜秀雅。謙讓寬容。而且信仰心非常濃厚。就是根深蒂固的保持着東洋婦女純粹的美德。

她們和同性的朋友在一起的時候。是最快樂的時間。那時她們眞是善說善笑的愉快的女性。可是這種才氣煥發。生氣洋溢性。若是男子或者長輩來到的時候。就忽然的消失。啞口無言。那天眞活潑的表情。就一時雲消霧散了。她們和女朋友會晤的時候。總是在屋裡的一隅鋪着席子。互相說着每天的瑣事。她們不喜歡討論到天下國家的大事。而異常喜愛和同性間會話。

雖然是這麽說。但是作父母的。仍然是不輕易容許自己的女兒去訪問同性的朋友。甚至有時候好幾年才許可一次。在這樣的緬甸的社會生活裡。她們相互間的相會。是很難得的。

上面所說的柔和謙讓的傾向。在東洋婦女中。尤其是緬甸的女性。是最富有的。這是因爲佛教的女性的思想深深浸透的緬甸婦女的緣故。所以她們很能忍耐極端的忍從生活。因此喜好歐美風習的人。是極其少數的。

鬼・蓮

南洋爪哇島西部重鎭之拜典哥爾。地處群山環抱中。熱帶植物。無一不有。有『世界植物園』之稱。該市僑居之士。多購地建屋。老死勿去。如入桃源仙境。市之內外。有池甚多。池中有鬼蓮。姿態壯大。葉之直徑。多在六尺以外。因葉厚。皮表有顯性細胞組織。故極堅固。當地婦女常取之以代小兒搖籃。或充傘蓋焉。（寫眞爲鬼蓮之巨葉）

黃鶴樓的妙聯

黃鶴樓據山面江。披瀾浩蕩氣象萬千。爲兩湖第一名勝。李鴻章題聯云。『數千里奔湍濺浪。到此壇前。公暇一游觴。江漢雙流相映照。十餘年人物英雄。恍如夢幻。我來重訪鶴。滄桑三度話昏經』又令務施山題聯云。『白雲黃鶴。四顧蒼茫。有好詩九百年前。樓閣重新誰更上。洞客神仙。一流人物看東湖在三千里外。海潮不到我能來』。又李昌陳賓餘題聯云『一枝筆挺起江漢間。到最上層。放開肚皮。直吞將八百里洞庭。九百里雲夢。千年事幻在滄桑裡。具眞才子自有眼界。那管他去早了黃鶴。來遲了青蓮』。黃鶴樓重修後張之洞題聯云『江漢美中興。願諸君努力匡時莫但訪樓頭風月。崎軒訪文獻。記早歲放懷流覽。曾飽看春暮烟花』。又端方集句聯云。『我帶復登臨。昔人已乘黃鶴去。大江流日夜。此心吾與白鷗盟』。諸聯皆筆力雄健。尤以李昌陳賓餘所作。爲最傑兀崢嶸。（陪）

我憶溫泉（三）

陳愼言

記有一次。在春雪之後。忽然發起奇興。邀約數友同往湯山試浴。汽車經過北苑。雪厚不辨途徑。前輪陷入溝中。進退不得。幸遇北苑工兵幇同拖上。駛到『湯山別業』。溫泉浴室的侍役。在生意清淡中突見我輩惠臨好位天上掉下財神。歡迎備至。雖一間頭等住房附屬浴室。離泉源太遠。水管太細。天氣太冷。已不能保持相當的溫度。須到公共沐浴室。沐浴所謂公共沐浴室。此時也顧無一人。侍役爲了我們特別添煤生火。大獻殷勤。我們趁了這時候。先到對面湯山公園一覽。曾幾何時。人去屋空。昔日華屋高樓。廉封四壁。蛛絲鳥矢。遍滿庭除枯。華表草。荒涼滿目。一直走到龍王閣下。才見堅冰之上。積着白雪。白雪之外現出一泓清水。還留幾許殘荷枯梗。輕搖水中。因爲地近泉源。經多不凍。冰。雪。水。相連一片。稍覺此間少得佳趣。蹉跎許久。特爲一影出園。向大道一望。幾匹小驢。奔馳雪地。友人强驟騎驢。續行山邊。直入一小村狗。見生客來。狺狺大吠。在小村的中心。另有一極低小山。一條梗梯似的石級。約有三十步武。上面祇見一座小關帝廟。下面的泉。從石縫中順流而下。在這冰天雪地之中。却留這一線不凍的泉流。也是一個奇觀。細詢土人。泉源所在。莫能道其所以。驟驟之後。入池一泡。塵垢都滌。浴罷以驅驟馳歸別業。漸身汗透。進晚餐。離別業時。日影已匿了。守衛告我某處發生路劫。汽車馳雪中。四野無人。只有如盆的皓月。由山背後微露半面。映得草木格外晶瑩。

談沐浴

夏季沐浴。是不可少。好浴者。臨睡必浴。不則難寐。古有浴癖。不乏其人。齊梁間。有何佟之。一日洗滌五六次。猶恨不足。時人稱爲『水淫』二字較『書淫』奇而新鮮。但余以爲沐浴不厭其多。要以潔而無疾爲準。

蜜月七八年　西島的異俗

在南洋婆羅洲的東邊。有一個西里伯斯島的上面。住着一種希幾族的人。說到布幾人的禮法。非常有趣。女性在早晨開門的時候。必先坐留着她的膝迎接客。又他們無論男女。對於出海謀生也十分興盛。他們往往駕着一隻獨木船。飄流海外。如果遇見結婚。那末舉行婚禮既畢。接着就去新婚旅行。至於布幾人的渡蜜月。那是最奇怪也沒有的。他們用一隻獨木船。滿載各種米麵和釣魚的用具。飄流到別的地方。有時一去七八年回家。回來時已是子女一大堆了。

・集郵之趣味・

吾人在公餘之閒。皆有個人之消遣。以作精神的安慰。遣又須因人而定。好動遊做戲劇。好靜奕棋閱書等類。集郵則不論中外人士。喜玩弄。因其精美而微小。在不滿方寸之紙片上。能刊出世界各國風景名勝。偉大建築。當代名人肖像。已故偉人之像等。色澤之美。圖案之精。又非他物可及。然郵票自一八四〇年英國爾希爾羅創印度。百餘年間。其不以萬計。僅按其用途別類所得如次。普通郵票。並暫作郵票。欠資郵票。紀念郵票。加蓋紀念郵票。航空郵票。快信郵票。掛號郵票。雙掛號郵票。包裹郵票。慈善郵票。報國郵票。新聞郵票。官用郵票。電報郵票。電話郵票。滙兌郵票。代收物價郵票等。（幻俠）

保健　如何預防傳染病（中）

（王洛）

△昆虫之驅除

在吾人之周圍。散在着有媒介傳染病之種種昆虫類。例如對消化器系傳染病之蠅。對百斯篤之蚤。對發疹窒扶斯及再歸熱之虱。對瘧疾之蚊（亞諾同列斯）等。皆爲其顯著者也。

防蠅使用帳幕。捕蠅有蠅子拍。蠅取器並種種取蠅液之噴霧等方法。但對蒼蠅。却難捕滅。故無論如何。對其發生亦宜防患未然。如人畜之糞。食物之殘渣。塵芥汚物等。無一非易生蒼蠅之所。故必始終適當清理之。結局唯一的根本辦法。對於家之內外能常保持清潔。則蒼蠅自然不生矣

防止蚤之發生。常用『取蚤粉』但對犬猫等。須常使之沐浴。塗擦硫黃與樟腦之混合物於其毛間。一般對於蚤及虱。臭蟲等。以石油乳劑（石油二〇瓦。樟腦五瓦。クレノール石鹼液一〇瓦）爲最有效。至令蟲卵完全死滅方法。必須煮沸或蒸氣熱氣消毒方可。消毒方法應按蟲卵之附着物質而選擇之。在家庭也可用鍋煮沸消毒。蒸氣消毒以罐屜行之。亦可達消毒目的。凡此皆不限於昆蟲類。也可應用於種種病菌之消毒。至寢具等最好時常晒於日光直射。要而言之。只要身體。衣服。寢具。居室。無論何時都能保持清潔。則此等昆蟲類。自然不生。倘一旦發生時。即應於未繁殖中根絕之爲要

對於蚊虫。應於房屋之窗牖。設防蚊之設備。併以蚊香防止之。但其發生乃先於水中產卵。後經孵化而成仔虫。故根本的防止辦法。應於水溝。洗手盥。空罎。壺等處勿令水停留。若不得已時則於水中撒布石油乳劑。或講求飼養金魚。鯉魚等魚類使之捉食仔虫。亦爲必要手段。

△人工免疫

免疫云者則不惟某種疾病之謂也。依動物之種屬對某病原體之天賦抵抗力有所不同。例如人體對牛疫。動物對梅毒疾及黴毒（除猿及兎）有絕對的免疫性。此所謂先天性免疫。此外尙有後天性免疫。後天性免疫又有病後免疫及人工免疫之別。病後免疫自然是傳染病經過後所得之免疫其免疫程度不必與其疾病之輕重平行而異。接續亦依傳染病之種類而異。例如腸窒扶斯。痘疹。猩紅熱。麻疹等。殆爲終身免疫但赤痢。連鎖狀球菌疾患之免疫期間因。爲短促故屢被其侵擾。人工免疫又有自動免疫與受動免疫之分。前者係依病原體及其產生毒素之注射。於動物體內使之產出免疫體（殺菌素）之謂。即如種痘。豫防注射及豫防菌液療法。後者係採取受自動免疫之動物血清。注射另一動物而得之免疫。即如血清療法是也。人工免疫於傳染病流行時固不待言。尤在其未發生之前。而實施之。於豫防上爲理想辦法。而自注射後至得到免疫。須要一定時日。又依病原體之種類免疫亦有非絕對者。應即注意之。

△斷水時之注意

最後尙有欲言者。即水道斷水時之注意。吾人因爲斷水而得有爆發傳染病之過去經驗。獨來都市因人口膨脹水量需要激增。而水道給水量尙難隨之平行增量致有時或被斷水之虞。是以吾人不得不注意防止其影響。凡在已受到斷水預告時。水道之水咀不可開放。且水之出口更須避免接觸不潔之物。對此有具體的述說之必要。常見有水道水經膠皮管放流於洗濯盥。浸盆或水咀之位置由容器之水面沒入下方水中。斯時水道內之水量倘爲充滿。壓力較高。乃成問題。但若遇突然斷水。則水量減少。水壓漸減以至於無。甚至管內反生陰壓。於是外部之水吸入管內而逆流矣。外部之水不潔時較多。當將種種病菌齊入水道管內。尤其洗濯或沐浴後之汚水。曾爲危險。因而引起之傳染病爆發的流行例。時有見聞。其所受之影響極大。時宜加以注意。即水咀口（膠皮管時則管口）應勿令觸及不潔液體。開放尤須嚴禁（依此併可防止水之耗費）使用中如水停流時。即閉其口。凡此等等。雖爲瑣事。然稍加注意。即可以防止意外禍患於未然矣。

莎約鐘　臺灣蕃社故事

△由李香蘭主演搬上銀幕

臺灣總督府後援下。滿映。松竹的提携作『莎約鐘』編劇長瀨喜伴氏。導演佐佐木康。總指揮清水宏撮影野村昊。目下正在準備於七月中旬渡臺拍外景。該片內容是把臺灣蕃社一村姑莎約。哈約小姐曾以死徵聘一出征警察官的故事電影化。她那純情與光輝的死。實不僅是高莎族的光榮。並使全日本國民流下感激之淚。所以長谷川總督却贈一吊鐘。名之曰『莎約鐘』以紀念她。並使她永遠於後世。

莎約小姐一角。由滿映演員李香蘭扮演。男主角巡查是松竹的演員笠智衆飾演。目下李香蘭。正隨滿洲建國十周年藝術使節團出演於北京。天津。公演後將馬上赴臺參加拍攝外景云。

獵首

新幾內亞之巴布亞人。有一種『獵首』的奇習。其習爲給生男孩時。其父爲給護兒起名。即提山刀。俠於途行人即向前詢問姓名後而殺之。以被殺者之名。而爲初生兒之名。

室內裝飾織物　日本綿花株式會社特約店　株式會社 紀昌洋行　本店 大連市山縣通大倉ビル二階 電話二七九四九番　支店 奉天八幡町七番地 電話三一六三二六番　新京・鞍山